朝鮮日報

購讀料 壹枚金四錢○一個月八十錢○稅一個月十五錢○二個月先金[illegible] 並九十五錢○六個月先金五圓四拾五錢○壹個年先金十圓八十錢

廣告料 五號活字十五字詰一行金一圓卅錢 雜報欄內金二圓○四號活字十字半詰一行金二圓七十錢○二號活字七字詰金二圓四十錢○特價倍額

編輯兼發行人 金[illegible] 印刷人 [illegible]

發行所 京城府水標町四三番地 朝鮮日報社 編輯局用電話光大一五一番 營業局用長電話光三七二番 振替口座京城四〇九九番

日本의移民計劃을論함

侵掠的領土主義를抛棄하고 平和的亞族親善을計圖할일

米國의排日案이米國의上下院을通過한지가임이一旬이나넘엇다그리하야日米의國際的空氣는더욱더옥解決하기어려운過程에서緊張되여온다이 重大한 問題에對하야日本政府가 極力으로善後의 策을講究치아니치못할것은勿論이오또米國政府로서도完滿한解決에努力하지아니할수업다 이것은 兩國의外交上重且大한 問題인까닭이다 그러나排日案의通過에對한目下의形勢는日本에서도善後의策이漠然한同時에米國政府에서도엇지할수업는感이不無하다元來이排日案에對한米國政府의態度는成立되지안키를希望한것이事實이엿다그러나임이沸騰된排日의輿論은畢竟이案으로하야금上下院을無擾히通過케되엿以上비록政府의干涉이잇드라도左右할수업는形勢가되얏다그럼으로日本政府의要求가大統領『쿨리지』氏의好意的周旋을기다린다하엿스나이것은莫可奈何한最後의付託일뿐이오그効果가잇기는實노難事의難事인것은目下의情勢가昭々然하게證明하는바이다

그럼으로日本의移民計劃이今後로는方向을轉變하지안할수업는것이事實이다이제東京으로부터傳하는電報는移民課新設計劃으로말미암어今後의移民問題를解決코저하는中이라한다目下日本의全國을通하야百七十八萬一千餘의多數한失業者가모든都市에서求職의途가업시彷徨하는現象을內務省에서詳細히調査한結果失業救濟의移民方策을實地로着手하기爲하야『移民課新設』에依한人件費六萬八千圓과事業資金百八十餘萬圓을計算하야今番特別會議에提出할豫定이오만일議會가承認하지아니하는境遇에는政府가責任을가지고支出하기로決定하엿다는것이다이移民課新設計劃은임의이議會에서否決되여온宿案이엿다그러나米國의排日法案의通過로말미암아日本移民의絶對多數가『아메리카』天地에서生活의安定을엇지못하는今日또는數百萬갓가운失業者가日本國內에서갈바를모르고彷徨하는今日에잇서々는實노政府當局의救濟策이업지못할것이다

그러나이移民課設置計劃이從來帝國主義의侵畧的殖民政策의一種手段이나아닌가를생각할써에吾人은이計劃이決코日本의多數한失業者와過剩한人口의完全한救濟策이못될것을看破한다엇재그러냐하면現下의世界는帝國主義的侵畧을厭避하는가닭이다오늘은航海術의發達로新大陸을發見하든時代의國際舞臺가아닌以上移民課設置의計劃이이時代의思潮에順應되는妥當한政策이아니며또日本의今後移民의目的地가白人種의天下인『아메리카』가아니오同一한黃色人種의天下인朝鮮、臺灣、滿蒙方面이라하면더구나傳統的植民政策의一種인移民課設置의計劃은더욱妥當치못할것이다過去의政策을一變하야亞細亞民族의共存共榮의精神下에서모든利我主義의觀念을던지고互相團結하며互相親善한다하면移民問題는容易한解決이이가운데에잇슬것을吾人은밋는다

보라米國의排日問題가엇지日本에만限한問題이리오當局的으로亞細亞人의排斥인것을우리가생각할때에亞細亞民族의生活運命은곳亞細亞民族自體의 團結과 親善에잇슬것은누구나다否認하지못할것이다임이白人의黃人排斥의氣焰이濃厚한今日에잇서서도오히려領土主義와侵畧政策을固守하야同一한黃色人種의 國際間에서 依然히獨存코저한다하면全亞細亞族의滅亡은同歸一轍의運命으로化하지아니할것을그保證할者가누구인가그럼으로人口의過剩과失業의悲劇을抱擁한日本으로는더욱이點에잇서々큰覺醒이잇서야할것이라한다

中露問題의過去와現在 (二〇)

그리고十五日閣議에서顧維鈞氏는協定上에『外蒙과第三者間의締結은此를取消함』이라하는字句는曖昧타하야그것의修正을王正廷氏로하여금要求하엿더니『카라한』氏는『이미修正치안을것을』互相聲明한以上에는이러한退讓要求에應할수업슴엔안이라露蒙條約은從來中華政府가承認하여온것이안인즉中華政府는무엇으로此를干涉하야取消하라하나요하고 外蒙撤兵問題에關하야『카라한』氏가(一)『파부자ー푸』(二)庫倫 (三)其他의各地에三期로分하야撤兵하되그實行方法은 正式會議에서 再議하기로協定하엿스나『카라한』氏는中華가外蒙을引繼한後에軍隊를派遣함에對하야奉天과直隸의兩派間에爭執이發生함을見하고露軍이撤退한後中華軍隊가派遣되기前그中間에白軍이空虛한것을乘하야此를侵害할念慮가잇스니中華의十分準備가업스면遽然히撤兵할수업다는意嚮을示하엿더라

또그다음으로間接原因이라할것은中華政府部內에承認派와時機尙早論의軋轢이안이리 吳佩孚一派는同交涉上에奉天派가參加함을不滿足히역임으로內政的見地로써有力한反對論을提唱하니그要點은勞農露國의承認을反對하는中心은外交總長顧維鈞 陸軍總長陸錦 財政總長王克敏外二閣員인데 顧維鈞氏는中華의國際的地位를顧하건대米佛兩國과協調를하여야만할것이라하는것이오王克敏氏其他二閣員은此際에佛國의感情을害하면關稅豫備會議를犧牲할것임으로中東鐵道問題에어든後에勞農露國을承認함이順便하다하고 陸錦氏는外蒙古問題를考慮하야中露協定의延期를主張하니陸錦氏의辯釋하는바를依據하면外蒙에잇는赤軍을撤退한後에勞農露國政府가白軍을取締함에關하야 中華政府의 保證을要求하면 그責任은 直接으로直隸軍에잇는것이다 그러나直隸軍은內政上關係로多額의軍費를支出하야多數한軍隊를派遣하기가困難한事情이며또同地方에잇는白軍의行動을完全히取締하기가極難한것이며또다시事實上奉天軍을派遣함은蒙古一帶에그勢力을扶植함이可恐한것이오遇玉祥軍隊를派遣하면張作霖氏의反感을誘起하야奉直間에新事態를發生할것이다 그럼으로勞農露國을承認하는條件으로斯와如한保證을行함에는直隸派로는反對치안을수업다는것이니이는大總統曹錕氏以下所謂直隸派의一般的意嚮인것으로國會方面의中露協定反對運動도畢竟은이方針이具體化한것의지남이업는것이다

이러한種々의原因을因緣하야中華政府의態度가突變하야事態가자못重大觀하게되니王正廷氏는三月十六日午前에그形勢를緩和하기를다라자는超見으로身을숨기여湯山에잇다는虛說을傳播하고大同府로向하니라 이消息을드른『카라한』氏는中華側의態度를甚히不滿히역이여同十六日午後二時에中華外交部에向하야最後通牒의意味를가진通告를左와如히發하엿다

勞働力搾取制度의社會史的考察 (二)

盧堂生

過去의社會史를發展的으로階段的으로說明하는方法은여러學者의試驗한바이다『란누레히트』는獨逸氏族의社會史에對하야象徵時代、類型時代、因襲時代、個人主義時代、主觀主義時代等으로分類하엿스며『빈든』는民族心理學의立場에서原始人의時代『토ー테미슴』의時代英雄及神의時代、世界國家의時代等의體系를作하엿스며말쓰는上古諸國時代、封建時代、近世資本主義時代等으로分類하엿다 그뿐아니라또經濟學者가여러가지의階段說을發表한것은吾人의周知한바이다

그러나勞力搾取制度를中心으로삼고觀察할진댄如斯히煩瑣한系列은不必要하다 卽氏族群又는種族이라하는單一의單位로成立된低級의原始共產社會에在하야서는勞力搾取制度를보지못하엿스나 其社會가一步進한다든모든社會에서는언제던지그制度가中心이되엿다고하겟다

이러한意味에잇서掠奪에도心理的起源이잇다 或人은力의欲望이此等掠奪을遂出하는것이라고論하나나는經濟的享樂이라고云하는事實의要素가主因이된다고生覺한다그리하야이經濟的搾取가力의欲望과握手하게되는것은自然의趨勢이다그래서力의欲望이具體的으로表現한政治는經濟的搾取와密接히關聯되는것이다

勞働及掠奪의二個의槪念을對立식커서社會史를論함은『社會學的國家觀』의創始者『곰부로ー잇츠』當時에처음이좋生覺된다更히오페하이마는勞働을經濟的手段이라고名稱하고掠奪을政治的手段이라名稱하야國家의起源도亦是이것으로써說明하엿다 이思想이普及的으로承認되지는안이하엿스나社會的方法으로는가장正解라고말하겟다

나는『루소ー』의마음으로써原始社會의集團生活을늑거回想하며또將來에出現될自由人의團結에無限한思慕를가젓노라 먼저聞노니絶對의自由이엿스며絶對의平等이든原始社會로부터如何히하야經濟的强者가出現함에이루럿는가?

三、經濟的優勝階級의成立

單純한原始共產社會에잇서々는人生의모든것이다平等이엇섯다 食物도 智識도性慾도財產도絶對로平等이엇다 次第로經濟的優勝階級이라는것이成立되여勞力搾取의諸制度가人類史를穢汚하기始作하엿다 이에그二個의過程이잇스니第一은內部的이오 第二는外部的이곳 그것이다

第一 集團的內部에人口의增殖 食物의不足 異群과서로接觸케된結果一方으로는戰爭을誘發하게되며自然一方으로는產業이發達되고他一方으로는組織과訓練과勇武가必要하게되엿다 따라서首長과武將이發生되엿다 여게注意할것은原始人의社會에서는僧侶가絶大의權力과勢力을기젓다 僧侶의祖呪하는一言은어무리勇猛한武將이라도無力하게되엿고 또僧侶는原始人의生殺權外지所有하엿다 如斯히集團的內部에奴隸制度에近似한形態가存在하야 적어도貴族과平民파分化되엿다

그러나經濟的搾取의確立은外部的原因卽征服이重大의原因이되엿다한原始群이他群과接觸함에따라戰爭이頻繁하여질것은自然의形勢인데其中에도食物의缺乏은爭鬪와衝動의原因이되여終始한交戰이日常事로化하엿다

雲南紀行 (三五)

春風 李壽衡

桂林旅舍發

그런데余는今朝에乞人에게施給한것이二百介의葉錢이라극히不少하거는彼乞輩는오히려不足하다하니其心事를於此에可知라이세상에此乞夫와如한心事가實狀一二가아니라이제此等事는記錄할價値도無하나小한것으로大한것을測量하며寡한것으로多한것을測量하면小大寡多가또한一般이로다行하야鮎魚堡에至하니先頭에는軍人打扮한者四五人이前導하고後에는無數한農夫의徒手群衆이三百名의多數로二列縱隊를지어길이메이게來하는지라余는此를盜賊의무리로認하엿는바後尾에는十餘名의軍隊로一箇의將校가隨從하엿는지라堡人에게聞하니비로소募集한新兵인줄知하엿다그形像는보기에不堪하더라大槪塘으로부터는貴州省地面이라湖南省一帶로부터此地에來하기까지道路에는반다시쥐악돌을깔아보기에는좃흔듯한거이거러보면無數小々한群山萬壑이足底에生하야數十里를거러노으면발ㅅ痛不可量이라그엄긔엄긔어가며玉屛縣을當到하니城은其周圍가極히寬하나其裡面의百姓住居、商家寶貫는極히蕭條하야無足可觀이라滿暮에此城에至하야 一間旅店에서安宿하니라此日通行六十里

第四十八日一月十日戊寅陰(火)

道路의不爽으로因하야踵根에若干傷을生하얏고또발바닥이酸痛하야此玉屛城에一日間足跡을머물게되엿다朝起하야東西南北으로잇는市街는一見하니足히보잘것이업다이中國縣邑城內正中心에는반다시一座高樓가有하나大槪三層이라下層에東西南北으로通하는四虹霓門이有하다(屛板은無하니開闢치아니함) 이에此城에도中樓가有하야翼然히놉히雲霄에湧聳한지라此樓上을一見코저하야第二層에登하니則個의窮和尙이잇서는餓鬼經이라고冊子를주고此를誦讀할셰이라그房屋의陋雜함이普通閭閻에比하야더甚하다이樓는樓之正中에一間房室이有하고四方은欄干軒을作하엿더第三層에登하니一位關雲長의神位를奉安하얏슬쌘이다이에欄干軒에나와邑城四方을俯瞰하니登高望遠의風味가업지못하고眼底의市街는一쏫해부릿다다시樓를나려와街衢로巡行할새兵丁三四十名이隊를作하고隊의中間에는엇더한黑衣입은者一名을擁衛하얏다무엇인지不知하엿던바人에게問하야비로소此城의主人되는縣知事인줄알겟다百姓에게弊만히짓고죽을까恐하야그러케갓한兵丁의擁衛를밧고自由스러운거롬을하지못하는것을보며참으로불상한生覺이엇지못하다此城은中國物貨外에는他國의物貨는無할뿐만아니라二十年後에新發現한物件은無하며가장多한것은萬壽香과紙錢一切送葬之物이라此數物은特別히此城뿐만아니라湖南全省에도物貨라하면此數件이最多하다此湖貴省은他省에比하야도鬼神을崇拜하는風俗이가장多하야淸晨이면반다시萬壽香四五介에불를다리여東西南北을向하야叩頭四拜한後는一百紙錢을門前에燒하고天地君親師位라는位牌를紅全紙에寫하야大門으로부터마진便(門內로)壁에붓치고其位牌下에는香爐와淸油燈(或紅蠟燭)을備置하야스며朝와暮에此位牌下에香을燒하고燭을燃하고紙錢을燒하고位牌側에備置한鍾을兩叩하나니이는家々戶々마다皆然하야비록三四歲童子라도供神하는節次는朗讀하며이等節은路上乞夫도다그와갓치함으로그數件物이物貨中에잇서々第一이된다 此地에는騎馬乘車하는行旅는罕見하겟고徒步치아니한다하면반다시轎子를乘하는ㅣ그轎子는王竹으로써衆하야傷에輕擧하겟스며轎子를挑하는者는我國과頗異하야그轎子채를兩肩에올녀노음으로一次轎子를乘하면참으로瀟灑御風하는氣味가有하다그런함으로縣知事衙門에는반다시知事用의轎子가有하며轎子의制式은我國의轎子와大同小異하더라夕飯을喫한後 卽時店主에게飯錢을計給하고早히寢衙中에入하야一宿하니라

第四十九日一月十一日己卯 午細雨下午雲

淸晨에玉屛縣城을與하야西門에到하니西門이아즉未開하얏는지라이에守門夫를흔드러門을開하얏後나가西北便으로向하고三四里를行하니黑絲가든細雨는東南風에불니어마른옷을죽이며鯨背가든幽徑는下山坂에逶迤하야行人을困케한다녜욱이細雨中에저진주약은甚滑하야油하니右便에一帶淸江이흘너가고滿山은沿岸과如하야三步二跌예讀沛頻作한다於焉間山路로廿五里를行江越便는水田이平鋪되얏드水田의三面은谷巒도無한牛月形山陵이繞線하고一面에비록滔々한江水가有하나元來田은高하고江은極히低하야田과江의距離가橫하면咫尺이오縱하면數十丈이라遠水가近火를救키難하나니그런한즉비록그江水가有하나效가無할듯한데此田이有하야貯水가盈々한지라甚히疑하든바江岸에무삼怪異한소래가들닌다바라다보니놉히놉히周圍數十丈의一輪이江水의推力을입어間斷업시도라간다그形像이恰然히我國灘流에設한물레방아의輪과如한데流力의推送을被하는層々板子端에는을주면이를懸하야그數多한水囊이登할時는小許傾灌을生치아니하고昇하야다시降할時에水囊이업어지게되얏스며 水囊이업허지는곳에는홈통을대여그업허지는물을밧어田에灌漑케되얏다이것을法바다我國도亦그와갓치하면을마큼補益이될듯하다그런한水車가잇슴으로그田地무려三十里되는陽嶺에서飯을喫하고다시行할새道路가太히油滑함으로中國草鞋一雙을買하야所穿의水牛皮洋靴에套하야此를穿하니稍히不輕하나오히려十步九跌의不便은無하다

ESPERANTA KATEDRO

(에쓰페란토講座) (93)

金 億

文法

Kiam mi venos morgaŭ, li estos skribonta leteron. (kiam mi venos morgaŭ, li jam antaŭe, skribos leteron. aŭ Morgaŭ antaŭ antaŭe ol mi venos, li skribos leteron)

明日 내가 오라고 할쎄에, 그이가 便紙를 쓰것읍니다。

107. 準接頭語。 準接頭語라는것은 前置詞와 本來의副詞에 語形이 처음본것을 그대로 單語에 붓처, 接頭語와갓치 쓰는것입니다。

al— 對向과 附加의뜻을 表하는것입니다。
veni—alveni 到着하다. flugi—alflugi 飛來하다
doni—aldoni 附加하다 paroli—alparoli 말붓치다,
de— 離去, 除去, 由來의뜻을 表하는것입니다。
veni—deveni 由來하다, flugi—deflugi 飛去하다-
longe—delonge 오래붓터, meti—demeti 除去하다.
for— 멀니, 가다 의뜻을 表하는것입니다。
iri—foriri 遠去하다. esti—foresti 不在하다
kuri—forkuri 逃亡하다. lasi—forlasi 버려두다
el— 밧그으로, 完了의뜻을 表하는것입다。
iri—eliri 外出하다, vendi—elvendi 賣盡하다.
montri—elmontri 表示하다, lerni—ellerni 學得하다.
en— 안에, 안으로 의뜻을 表하는것입니다。
iri—eniri 들어가다, havi—enhavi 包容하다
tero—entero 파뭇다, meti—enmeti 안에 두다
kun— 함씌의 뜻을 表하는것입니다。
sidi—kunsidi 集會하다. helpi—kunhelpi 協力하다.
meti—kunmeti 結合하다. kun—kunigi 합쇠되다.
iri—kuniri 同行하다. vivi—kunvivi 同棲하다.
sen— 無의뜻을 表하는것입니다。
Pago—senpage 無料로. senco—sensenca 無意味한.
dubo—sendube 無疑하고. vesti—senvestigi 옷벗기다.
ne— 否定의 뜻을 表하는것입니다。
granda—negranda 크지못한, bona—nebona 좃치못한,
longa—nelonga 길지못한, laca—nelaca 困치안은.
mal— 이런의 뜻을 表하는것입니다。

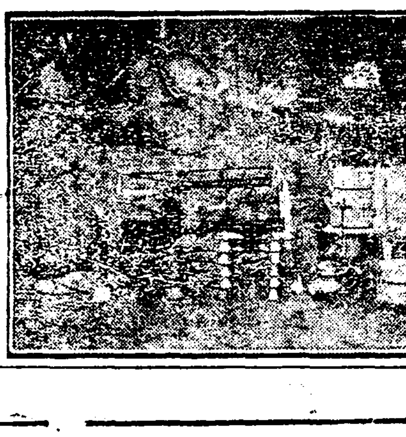

◇營業目錄◇
朝鮮樂器製造 新舊錄器製造
各種鏡臺製造 各種木物製造
新舊雜貨학貨 各種文房諸具
婚需用品各種 閏次則卽回錄

但地方代金引換送呈홈
京城府鍾路通二丁目 四十三番地
錄器及樂器專門業
都賣散賣商 泰盛商店
朴泰均

高級眼鏡各種輸入

米國懷中월삼及엘딍치마표
十八金片側 四十七圓以上
銀製片側 二十七圓以上
白銅片側 二十五圓以上
瑞西特製치마표
十八金片側 二十八圓以上
銀製片側 十二圓以上
白銅片側 七圓半錢以上
米國腕卷월삼及엘딍치마표
十八金腕卷寶石七個入치마표 四十四圓以上
銀側腕卷寶石七個入치마표 二十五圓以上
白銅腕卷寶石七個入치마표 二十四圓以上
瑞西國特製치마표
十八金腕卷치마표 二十五圓以上
銀側腕卷치마표 十二圓五十錢以上
銀側腕卷꽁표 八圓五十錢以上
白銅側腕卷치마표 十二圓以上
白銅側腕卷꽁표 七圓五十錢以上

定價票無代進呈
營業課目 各種時計、眼鏡類 各國附屬品貴金屬商 美術指環、修繕精密
京城府鍾路二丁目
서울時計舖
電話(光)壹參六四番 振替京城九八壹八番

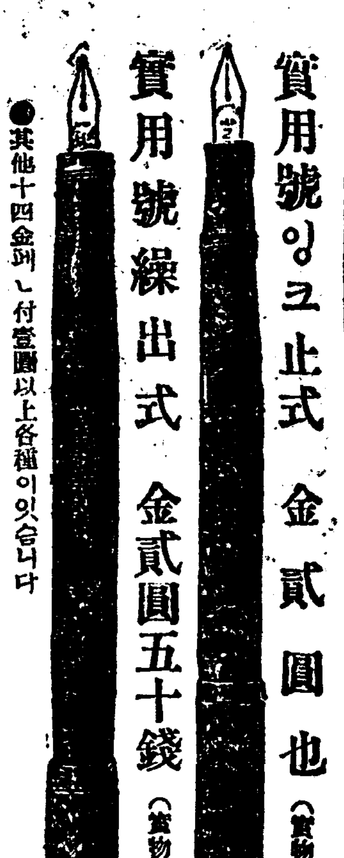

實用號잉크止式 金貳圓也 (實物三分의二)
實用號繰出式 金貳圓五十錢 (實物三分의二)
●其他十四金펜ㄴ付壹圓以上各種이잇슴니다
萬年筆、鉛筆 目錄 地方 引換 代金 送呈 酬 切手
京城府鍾路二丁目(仁寺洞入口)
萬年筆 繰出鉛筆 運動具
楠商店
電話光化門三九六番 振替京城一三〇〇番

淋疾及梅毒
如何難治의淋疾及梅毒이라도通知하시면全治法을無料送附홈
京城竹添町三丁目四五
東洋製藥株式會社
發賣本舖

고무화製造者大福音!
本社에서「고무」製造配合法과 其他고무에關한各種技術을敎授하오니고무靴業을經營코자하시는이는諸般設計를本社로請求하시면設計書를付呈하든지技術員이出張하야徹底히指導하든지하겟사오니少毫도躊躇치마시고郵票拾五錢을添付하시여問議하시요
京城府竹添町二丁目六七
朝鮮고무工業社 白

◎理髮機具販賣大擴張◎
◎面刀外附屬五品無代進呈
大特價提供
並等品 二圓五十錢
特等品 三圓
特別製 三圓五十錢
保險付
●品質精選切味良好는弊商會의特色●
●他店比格을乞하며地方注文迅速酬應●
理髮器具直輸入商
京城府鍾路一丁目三二
吉元村筆吉商會
地方販賣部

▲아求職業者여輻湊幷進하라 工業은國富의原動力이로다?
挽近以來에人口가增殖하며 東西가開通되여서로生活上福利를增進코자方針을講究함은누구나目下에當하는바인바 農工商士에何業을兼하리요마는個中에도우리의第一되지며第一微弱한바는工業이라하겟도다、然則第一大功한工業이如此한環境[illegible]것은明々한事實임은贅言을待치안[illegible]다그러함으로[illegible]고무를製造하야우리의것으로一部를[illegible]不啻라 修業後에는技能에依하야本所又난他處에採用及紹介함으로有[illegible]의義務를負코자하오니 左記條項에依하야時期를失치마시을바라나이다
一、敎授科目 고무原料配合法 고무各種靴裂造法 고무[illegible]業法 고무染色法 機械使用法
一、志願期日 大正十三年五月十日以內 開學日大正十三年五月十日
一、卒業期日 滿壹個月、募集人員壹百名爲限
一、實習原料費及敎授料幷五拾圓
一、寄宿舍는經濟上便宜로本部에서特設하고壹個月間拾三圓五十錢으로定홈 (年齡은十七才以上五十才男子에限홈)
一、但實習料와敎授料는志願書提出時添付함
詳細事는來問又는五錢切手添付請求하시오
京城府中林洞一四七
半島護謨工業所實習部
長電話本局 一五二七 三七五九

染料原料專賣
京城花町九七
東華洋行
長電話本局三九九二番 振替京城一二四〇五番

寸虫藥 촌충
絶大無二한寸虫神藥
本劑는現今東西洋醫學界에서積年經驗에奏効한最新處方에基하고또多數한虫病專門大家의實地硏鑽을經한特効藥을配伍한寸虫病新藥으로本院에서特別精選하야製劑한者으로其効力이偉大迅速함이形言키難한最新靈藥이오며또治療法이便易하고再發에念慮가全無하오니寸虫患者諸君은安心使用하시압
藥價 一劑 一圓三十錢
上仝 二劑 二圓六十錢에난 送料金을本院에서負擔홈
京城府仁寺洞二百四番地鐘路里門內
寸虫病專門藥院

皮膚病一切에
별표지오ー루는압혼것을去하고、가죽을造하고、强大한殺菌力과收斂性을有하고잇슴니다
特効
肩의凝痛、腰痛、切傷
打撲傷、挫傷、허물벗
게진데、써인데、咬傷
筋違、丹毒、濕疹、關
節류우마지스、火傷、
其他皮膚病一切에…
ホシチオール
별표지오ー루
定價 廿錢 五十錢 一圓 二圓五十錢 四圓
東京 大崎
星製藥株式會社

中國政局

外蒙古出兵命令
北京政府에서

(北京一日電) 外蒙古出兵에關하야 奉天派와北京政府는戰爭狀態로奉天에對抗하며니北京政府는 最近外蒙古出兵을馮玉祥氏에게內命하야外蒙으로奉天의感情을害하야 張作霖氏는陸軍部에强硬히詰問하엿스며 一面으로吳佩孚氏는强硬히 出兵說을支持하엿스나 曹大總統이協議한結果그表面은移民의形式으로屯田兵과갓흔것을派遣하고며키蒙古의開墾、道路의開通을圖한다는名義로하야三十日陸軍部에서는이案을總統府에廻附하엿는데 그表面은張作霖氏의意向을尊重하는듯하나內面的으로는外蒙古에出兵코자하는것이더라

關稅會議停頓理由
駐外中國公使에게調査를命令

(北京一日電) 關稅會議의停頓된原因으로駐米公使施肇基氏는北京政府에注意를促한바가有하얏는데各國의關稅會議에反對하는理由는金法問題가안이오左의理由에在하니即

一、各國은二分五厘의關稅增加는華府會議의決議를尊重하더래도最近의中國은各方面이모다混亂狀態에在하니 即國內不統一、武人의跋扈、外人의生命不安等으로關稅를增加하야 救濟하더래도無益하다는事

二、關稅條約은武人을有利케하고 戰爭을援助하야人民의利益이되지못하는事

三、各省은自由로徵稅하는故로增稅의必要가無하겟다는事

以上三項의理由로北京의 主要한各國公使도同樣의意見을本國에打電하고又外交團의 意見도同樣이라는것인바外交部는此에對하야各國에派遣한公使等에命하야調査케할터이라더라

東中鐵道附屬地問題
圓滿解決乎

(北京一日電) 東中鐵道附屬土地問題는王景春氏가奔走調停한結果奉天領事團의諒解를어더서圓滿히解決하리라더라

歐米情報

對獨賠償問題協定
獨逸로하야금專門委員會의決議를遵守케할事
佛白兩首相會見의結果

(巴里電) 巴里外交界의消息에依하면佛國首相『포앙카레』氏와白耳義首相『쥬니스』氏同外相『이만』氏는 賠償問題에關하야協議한結果아래와갓치議定하엿다더라

(一)現在『루어』及『라인란드』兩地方의 聯合國管理를撤廢하기前에먼저獨逸로하여금賠償專門委員會의決議를어듸까지遵守케할일

(二)獨逸財政經濟의統一은반다시聯合國의軍事占領의自動的廢止를意味치아니할일

(三)占領軍에對한鐵道交通을保障하고 獨逸의鐵道從業員에依賴치아니할일

濠洲의新國防計畫
新嘉坡案中止의對策

(시드니電) 新嘉坡海軍根據地案이中止되야不得已濠洲의海軍政策은根本的으로變更된바 首相『부루스』氏는아래의갓치聲明하엿다

濠洲政府는不遠한將來에適當한國防策을決定하야엇더한敵國이라도『濠洲人의濠洲』를窺覦치못하도록할터이다云々

尙且國防相『쓰에ㄴ』氏에게드른바에依하면新國防政策에包含될主要點은아래와갓흥니即

(一)老齡된軍艦에代用키爲하야各一萬噸의巡洋艦二隻을建造할일
(二)最新式의航洋潛水艦 隻을建造할일
(三)航空隊를擴張하고또『시드니』에海軍航空隊根據地를設置할일
(四)『따윈』港에石油貯藏所를設置할일
(五)軍器工廠을設置하야口徑六吋以上의大砲製造를可能케하고또『마리뷰농』과『리스고』의工場을再興할일
(六)强制徵兵期間을延長할일

이나이案은次期議會에政府에서提出할터이더라

新移民法修正問題
米國에甚히不利
上院議員『존손』氏의意向

(華盛頓三十日電) 加州選出上院議員『하이람、죤손』氏는今回의移民案에對하야陳述書를發表하야日

移民案中의排日條項에對하야現在의形式을多少間이라도變更함은米國에對하야不幸한不幸이라

移民法案中의日本人排斥條項을萬一將來의條約에依하야變更하거나或은條約에依하야此를行하거나此로因하야最後의決定權을有한議會의行動을採用하게되면 排日運動이依然히繼續되야 日本人問題의解決은一層困難하게될것이다 米國은今日에야 日本人問題에堅固히決心하니日本人排斥斷行은現今時勢에 到來한것이다 新移民法이成可되면形勢는大히緩和되고排斥運動은直時에終息될것이나此에反하야決然히紛爭을繼續할事態를招하면決코將來의利益이될수는업스리라더라

排日案解決方法反對
新條約으로써解決하라함은絕對不可
上院議員『쇼르릿지』氏의意向

(華盛頓三十日電) 日本移民排斥條項提案者인米國上院議員『쇼트릿지』氏는大統領『쿨리지』氏와會見하고相互規約에對하야新條約으로써日本移民問題를解決코저함에는絕對反對라는意思를表示하고兩院協議會는日本移民排斥條項實施의期日을決定하기로協定하리라하얏다더라

米統領提議를反對
下院領袖等態度强硬

(華盛頓一日電) 米國大統領『쿨리지』氏가日本移民排斥條項實施期日을延期하야紳士協約을改正하는新條約을締結하라는提議에對하야下院의領袖等은强硬히反對하는故로大統領案이成就될는지疑問이더라

船舶法廿八條實施問題
米國側은反對、外國側은報復手段을取할貌樣

(東京一日電) 四月廿五日米國下院船舶員審査委員會에서加州選出議員『라이바ー가ー』氏가陳述하야日米國商業會議所의船舶法第廿八條實施及移民排斥의抗議에關한新聞記事를朗讀한後에外國의抗議가二十八條實施問題에影響을及하는與否는米國議會及國民에當하야興味잇는問題이니下院商船委員會에서米國側의實施反對運動과外國의抗議에密接한關係의有無를決定하기를希望한다하니下院議員『데이스』氏가答하야日米國側은二十八條實施가米國의商業에害를及할念慮가有함으로反對한다하고又는二十八條實施에對하야外國에반다시報復手段에出하리라하얏다더라

船舶法中實施期可決
米國下院商船委員會에서

(東京電) 米國船舶法第二十八條實施期延期에關한『쥬로ㄴ』案을審議中이든下院商船委員會는四月二十六日十四對二의多數로써原案中『明年七月一日』을『明年五月一日』로修正하야可決하얏다더라

大統領候補豫選
各州에『쿨리지』氏가優勢

(華盛頓三十日電)『오하이오』州의大統領候補豫選에現大統領『쿨리지』氏는一對五의多數로次期大統領에指名되고又『미소리ー』其他의諸州에서도投票한結果가同樣인故로六月中에開會될共和黨國民大會委員中에는『쿨리지』氏擁護派가壓倒的多數를制할것이確實하다더라

日佛新通商條約締結協議

(巴里三十日電) 駐佛日本大使石井氏는佛國國務總理『포앙카레』氏를訪問하얏는데此는石井大使가日本이一千九百十八年에廢棄한日佛通商條約에代할新通商條約을締結하기爲하야協議한것으로推察된다더라

日本人上陸을禁止
海蔘威露國官憲의命令

(某處情報) 日本船의海蔘威入港檢査는漸히嚴重하야今回就登丸이海蔘威에서出帆할際에露國官憲이言하기를今後日本에서는乘客을一名도我領土內에入來를不許하되萬一此命令에違反하야乘客을搭乘케한時에는直時船客以下乘組員을拘禁할意로誓約書를提示하고此에署名捺印을求하얏슴으로不得已船長은此에應諾하얏다더라

日本對露態度變更
露國의援助를要求할意向

(莫斯科三十日電)『로스타』通信社의所報에依하면維也納駐箚日本大使는勞農露國大使에對하야親善의態度를示하얏다 此는日本의對露態度가變更된것을示하는것인데 日本은日米問題에關하야露國의援助를求코저함이라한다더라

土耳其斯坦反革命運動
形勢가頗히重大
露國政府의發表

(李家電) 土耳其斯坦地方에大規模의叛亂이勃發한일은旣報하엿거니와今回勞農政府의發表로確實케된바莫斯科의報道에依하면勞農政府는『산카란』에서反革命運動이이러나形勢가매우重大한일과亞富汗斯坦國境에서는赤軍과叛軍間에衝突이이러난일을發表하엿더라

國民外交式의解決法
排日法에對한緩和策
淸浦首相의意向

(東京電) 米國大統領『쿨리지』氏는上院、議員『롯치』『페ー파ー』『리ー드』『캐ー드』氏等을招致하야排日問題緩和에關한善後策을講究한結果實施期가少하야도一個年間은延期될터인데此에關하야는日本政府에도入電이有하얏슴으로淸浦首相은去一日正午에日米外交에利害가有한內田、幣原、澁澤의諸氏를官邸에게招致하야代表的意見을聽取하고松井外相은最近의經過를報告하얏는데排日法延期中에條約締結의交涉을開始하게될機會인즉其間에日本民間에서有力한代表를渡米케하고米國有識者와會見케하야所謂國民外交式으로彼此圓滿히解決할事도共唱되야本會々議의講題도玆에在한貌樣이더라

親米有力者
米國派送說

(東京一日電) 米國排日問題에關하야는此際澁澤子金子子等의親米有力者를米國에派送하야米國各方面의諒解를求함이最有力한方法이라는說이日本朝野間에高唱되는데去一日首相官邸의懇談會에서도此問題가提起되야決定되지는아니하얏스나此實現可能性을有望케하얏다더라

金融狀況
預金貸出增加
四月末日現在

京城組合銀行四月末日現在帳尻는預金合計八千百十八萬五千五百五十五圓、貸出合計九千七百九十二萬九千八百五十九圓인데十五日現在에比하야預金은九百九十九萬三百五十四圓을激增하고貸出에서도百四十六萬五千七百二十四圓을增加하얏다又現在高에서도有價證券一萬八千餘圓、預金百四十六萬一千餘圓、金銀在高百七十二萬餘圓이增加되얏더라

	四月末	十五日比(△印減)
▲預金		
定期預金	三三、一三七、八〇〇	△四、〇三三、六一七
當座預金	一〇、四六九、八七四	一、一九六、一一五
特別當座	一〇、九七三、五二九	△三七八、三二九
諸預金	二七、六〇四、二九二	一三、一六八、〇七五
合計	八一、一八五、五五五	九、九九〇、三五四
▲貸出		
貸付金	五三、六七三、〇五二	一、一〇九、六五七
當座貸越	四、八三五、五三二	八一五、七七九
割引手形	三九、七四八、四八一	△三三〇、三一六
荷爲替手形	六七三、八〇四	△三三九、三九六
合計	九七、九二九、八五九	一、四六五、七二四
▲現在高		
有價證券	三三、八三一、八六七	一八、三七七
預金高	三、〇六六、〇六六	一、四六一、三〇〇
金銀有高	四、三六六、七五一	一、七二〇、七六八

前年同期에比하면預金은六百八十七萬四千餘圓의激減、貸出은八百八十萬五千餘圓의增加、現在高는有價證券百七十五萬千餘圓、預金百萬二千餘圓、金銀有高五十八萬七千餘圓으로各々減少되얏더라

▲預金	
定期預金	△八、六〇五、〇九一
當座預金	△三、一七八、九五一
特別當座	三一一、七九一
諸預金	四、五九七、七八五
合計	△六、八七四、四六六
▲貸出	
貸付金	八、三四七、一二二
當座貸越	一、一五四、八一三
割引手形	八八五、八三一
荷爲替手形	一八九、四二
合計	八、八〇五、四〇六
▲現在高	
有價證券	△一、七五一、〇三八
預金高	△一、〇〇二、一八五
金銀有高	△五八七、三三七

佛機平壤到着期
五月十一日

佛國航空局援助下에日佛間을連絡飛行하기爲하야四月下旬佛國巴里를出發한佛國陸軍飛行中尉『페르티』『ㅣ드아지ㅣ』兩氏는北京에서蘭州에飛翔하야五月十二日에는平壤에着陸하고翌日에는大邱、廣川、濱田을經過하야大阪에着陸할豫定인데日本航空局의安達大尉는右에關하야協議次로三日京城에到着한다는旨로電報가有하야總督府에서는遞信局、觀測所及關係各道知事等에게通牒하고本飛行機의發着及氣象狀況의通報其他에便宜를與하기로하얏더라

國有鐵道
三線中에一線은未着手

朝鮮의國有線에서建設中인線路는咸鏡線、圖們線、平元線의三線이라咸鏡線은元山에서會寧에至하는三百七十七哩인데其半分은旣히開業이되고其餘半分은目下工事中이나本年中에다시約百哩가開業될豫定임으로其餘는僅히八十哩에不過한것이니數年後에는全通될터이오全通되는때에는露領沿海方面의捷

京城帝國大學官制

(東京電) 二日官報로京城帝國大學官制에關한勅令이公布되얏는데其內容이如左하더라

官制

第一條 京城帝國大學에左의職員을置함
總長(勅任) 書記專任二名(判任)

第二條 總長은朝鮮總督의監督을受하야京城帝國大學一般의事務를掌理하고所屬職員을統督함

第三條 書記는上官의指揮를受하야庶務會計에從事함

第四條 帝國大學에豫科를置함 豫科에左의職員을置함
部長、敎授、專任二十五人(奏任)
生徒監助敎授專任二人(判任)

部長은豫科敎授中에서朝鮮總督이此를補하되總長의命을受하야豫科事務를掌理하고所屬職員을監督하고敎授及助敎授는生徒의敎育을掌함生徒監은豫科敎授中에서朝鮮總督이此를補하되部長의命을受하야生徒의訓育을掌함

附 則

本令은公布의日부터此를施行함
京城帝國大學總長은當分間此를專任치아니함

學部에關한件
京城帝國大學의學部는左와如함
法文學部、醫學部

附 則

本令은大正十五年四月一日부터此를施行함

大學令에依하는件
京城帝國大學에關하야는帝國大學令에依함但同令中文部大臣의職務는朝鮮總督이此를行함

附 則

本令은公布의日부터此를施行함

高等官官等俸給令에關한件
高等官官等俸給令中左와如히改正함
第十一條中朝鮮總督府專門學校를京城帝國大學豫科敎授又는朝鮮總督府專門學校敎授로改하고各一人을各一人으로改함
(別表第一表及第五表도改正되얏스나略함)

京大職員任命

京大官制는二日官報로發布되얏는데敎授外任命에對하야는三日官報로二日附任命이有할터이오敎授十二名外助敎授二名書記二名의任命은總督府辭令으로하고豫科部長에는小田省吾氏가就任하며生徒監一名은敎授中에서補하리라더라

小田編輯課長談

本府에서內閣에上申한大學豫科敎官의任命도官制發布와同時에發令될터인데今番에任命될大學豫科敎授는十二名에他三名은目下洋行中인故로任命이遲緩되나授業에는何等支障이無하고洋行中의人도近々一二個月以內에는歸國의豫定이다右敎授外에助敎授二名이有한데當分間은助敎授一名이任命될지오其代에講師四名을囑託할터인즉此로써完全히授業하게되겟스며不遠에武術道場도建設될터이즉武術의敎師도囑託하게되겟고開校式은設備가整頓된後日을卜하야擧行코자한다고云々

畜産同業組合
補助金額

今年度地方費로京畿道二十郡畜産同業組合에補助할金額은種牡牛增殖補助金七十五頭一萬一千二百五十圓、同更新補助金五十頭分七千五百圓、改良豚購入補助金五百圓、改良鷄購入補助金五百圓、及改良鷄購入補助金四千圓、合計二萬三千五百五十圓이나二十郡組合中水原郡의二千四百圓이最多하고高陽郡의二百八十圓이最少한바一組合平均一千百五十圓의補助額으로本補助에依하야道의畜牛養豚、養鷄改良繁殖計畫의遂行을努力코자하는것이며尙且高陽郡에限하야特히七百五十圓을補助하야豚毛의加工講習會를開催케하야써豚毛의利用과家庭의副業獎勵에努力한다더라

養苗及造林現況
後藤山林課長談

朝鮮에在한民間의植林事業도漸次進步發達하야明治四十四年에一個年에僅히二百餘萬本의成苗生産에不過하든것이大正十一年에는約五十倍하야一億二千五百餘萬本이되고又造林事業에는明治四十四年의植栽本數二百萬本이大正十一年에는一躍七十倍하야一億四千八百餘萬本을算하고其累計는生産成苗數九億八千四百五十萬本、植栽本數七億四千五百八十萬本에達하얏스며從來造林에使用하든苗木은赤松、黑松、落葉松、樅、栗、山榛、『포푸라』、『니세아카시야』等인데各道共其地方에서養苗하기困難한特種의樹種을除한外此를自作하는方針으로經營하는結果最近에顯著히養苗事業이進展하야特히氣候가溫暖하고且植栽造林을要하는區域이多한中部朝鮮及三南地方에는其發達이特히顯著하야日本에서移入하는外에殆히朝鮮內의需要를充當有餘한盛況을呈함에至한지라最近五個年間의養苗造林의狀況을見하면

(單位千本)

年次	生産成苗數	造林養成苗數	養成苗에對한生産成苗過不足(△)
七年	九六、八六六	八五、七七六	一一、〇九〇
八年	一〇五、三三五	九七、六六三	七、六七二
九年	一七二、一三八	一三八、六四三	三三、四九五
十年	一三八、八三三	一二五、四〇八	一三、四二五
十一年	一二五、〇八五	一三一、〇六二	△五、九七七

右와如히大正十一年에約六百萬本의生産不足이有한外其他는每年生産過剩을示하얏는데此過剩苗木은滿洲方面에販路를求하야撥出하는中인듯하나此方面도將來需要를增加치못할듯하고大勢朝鮮의養苗事業은殆히自給自足의域에達하야年에依하야過剩苗木의處置에窮함도有하게되얏슴으로今後의養苗事業은徒히苗圃의面積을擴張하고又는多數의苗木을生産함과如한計畫을樹함보다도寧ㅣ苗木의品質改善에注力하는同時에一面으로는樹苗의需給關係를考察하야需給의圓滑을圖하야써堅實한養苗

朝郵上海航路
來月七日釜山出帆

朝郵上海航路는來月七日釜山港을出帆하기로決定하엿는데仁川、木浦、群山은그期日內에積荷할터인듯으로仁川出帆은二日頃에될터이더라

米豆檢査成績
總數가百三十五萬七千二百三叺

本年二月中의朝鮮各道米豆檢査總數는玄米八十三萬六千六百十九叺、白米三十萬三千七百六叺、大豆二十一萬六千八百七十八叺、合計百三十五萬七千二百三叺이라더라

農務課長會同日程

總督府에서來五日부터同十一日外지七日間의豫定으로道農務課長을會同한다함은旣報와如하거니와其日程은如左하더라

五日 訓示 諮問事項答申
六日 諮問事項答申
七日 事務協議又는視察
八日 協議事項
九日 同上
十日 指示 事務協議
十一日 事務協議

辭令

前總督府中樞院參議 李柄學
同 申錫雨
同 許命勳
同 龐宙赫
敍從七位(以上東京電)

人事消息

▲權重植氏(新任全南求禮郡守)는三日午前十時京東驛發途中에鄕里及道廳을歷訪하고十頃에赴任할豫定

商況

大阪綿絲 (二日前場)

	初付	大止
五月限	三一六、二〇	三一五、三〇
六月限	三一三、九〇	三一三、四〇
七月限	三一〇、五〇	三一一、〇〇
八月限	三〇七、八〇	三〇八、四〇
九月限	三〇六、〇〇	三〇六、六〇
十月限	三〇五、〇〇	三〇五、四〇
十一月限	三〇二、二〇	三〇二、一〇

仁川府海岸町三丁目
仁川米豆取引所仲買人
カネマス 盈仲買店
電話長三三一•七六三番 電略『マス』又는『이』

東京期米 (二日)

	前場	後場
第一節	三六、五一	—
第二節	三六、三六	—
第三節	三六、三四	—
第四節	三六、三四	—
第五節	三五、九九	—
七節	三四、九九	
八節	三四、八四	
九節	三四、八一	
十節	三五、二九	

各地期米 (二日)

	前場	後場
神戸寄	三五、八一	—
下關同	三四、三六	—
桑名同	三五、三〇	—

釜山穀物市場前場

穀良	三一、四〇	神力	三一、一〇
大豆	一七、三〇		
五月末	三〇、五五	五月中	三〇、四五
六月末	三一、〇八	六月中	三〇、九八
出來高	三萬五千石		

大邱穀物市場前場

五月中	—	五月末	—
六月中	二九、八五	六月末	三〇、〇二
出來高	五萬四千石		

群山穀物市場前場

穀良	—	神力	—
五月中	三〇、八〇	五月末	三〇、九〇
六月中	三一、〇〇	六月末	三一、一三
出來高	五萬五千石		

最新編纂 期米取引參考書 無代進呈
公平하고權威잇는호든强弱의材料를蒐輯하야諸位의判斷을待하는니다
福 仲買店調査部

大阪株式 (二日前場)

	寄	止
大株	九七、一〇	九七、五〇
同新	八二、九〇	八二、六〇
鐘紡	一七二、四〇	一七二、四〇
同新	—	—
郵船	—	—
同新	—	—
商船	—	二四、九〇
同新	—	—
砂糖	一一五、五〇	一一五、六〇
東紡	一一三、二〇	一一三、一〇

大阪株式延取引 (二日前場)

	寄	高	低	止
(大新)	八八、二〇	八八、三〇	八八、四〇	八八、四〇
(新紡鍾)	一七八、七〇	—	—	一七八、七〇

仁川府海岸町三丁目
仁川米豆取引所仲買人
① 今村覺次郎
電話 三三七番 三六八番

東京株式 (二日前場)

東株	二四四、五〇	同新	九四、一〇
鮮銀	六九、八〇	同新	一〇六、〇〇
殖銀	四四、八〇	同新	一〇、七〇
滿鐵	一〇八、六〇	同新	三三、〇〇
東拓	二九、五〇	同新	一七、二〇
滿毛	—	朝紡	—
富士紡	九八、三〇	同石	七四、三〇
通取	二六、九〇		

大阪朔米 (二日)

	前場	後場
一節	三五、三五	三五、二八
二節	三五、五一	三五、〇九
三節	三五、五四	三五、一七
四節	三五、五一	三五、二五
五節	三五、四五	三五、三一
六節	三五、三〇	三五、三三

仁川期米 五月一日

前場大暴落

昨後場은阪地初付三十六圓四十七錢의報와共히三十一圓八十九錢에寄를始한後阪地二節三十九錢三節〇九錢으로稍々瓦落하야結局三十六圓臺를喪破하고五圓八十六錢에止함으로當地亦急轉直下의形勢로五節三十五錢의低價를生한後三十九錢에比較的小强의勢로場을止하엿스나止後場으로全혀買人氣로化하엿든바今前場에入하야大阪初付三十五圓三十五인昨止價보다五十一丁의低價로二節五十一錢을報함으로買氣더욱旺盛하야立會하니

▲第一節 當限은三十圓二十錢 先限은三**十一圓**으로昨止價보다三十九丁低히初付하다

▲第二節 阪地三節五十四錢인二丁小高의報를接하고當限은四十五錢中限은五十錢先限은亦三十一圓인前節과同樣으로終하다

▲第三節 阪地四節五十一錢인小落을接하고當限은不成이나中限은四十七錢으로先限은反히〇五錢으로小戾하다

▲第四節 阪地五節四十五錢으로六節三十錢인漸次瓦落의報를接하야고當限은不成이나中限은五十一錢으로先限은三十一圓臺를蹴破한三十圓八十錢으로崩落하다

▲第五節 當限은不成이나中限은三十錢으로先限은四十八錢인小落을告하다

▲第七節 阪地七節三十四圓九十錢인又復五圓臺割의報를接하고場은恰할새此際에阪地八節八十四錢인低落과共히局面은殆히爆竹의聲을發하야當限은二十九圓八十錢中限은二十九圓인三十丁의突落으로先限은三十圓外지崩落하다

▲第八節 阪地九節八十一錢으로比價三十五圓二十九錢인反高報를接하고當限은不成이나中限은六十九錢으로先限은三十圓四十八錢으로突然反騰하다

▲第九節 當限은不成이나中限은八十錢으로先限은五十五錢으로又復小高하다

▲第十節 當限은三十圓二十錢先限은三十圓七十錢中限은三十圓七十錢으로場을止하니高低의差가百十丁이더라

初付	三十一圓
止價	三十圓七十錢
高價	三十一圓〇五錢
安價	二十九圓九十五錢
公定價格	
一節	三十一圓
二節	三十一圓
三節	三十一圓〇五錢
四節	三十圓八十錢
五節	三十圓四十八錢
六節	三十圓
七節	二十九圓九十五錢
八節	三十圓四十八錢
九節	三十圓五十五錢
十節	三十圓七十錢

仁川米豆取引所仲買人
○ 桑野仲買店
電話長三九番

後場暴騰

初付	三十圓七十九錢
止價	三十一圓十六錢
高價	三十一圓十九錢
安價	三十圓六十錢
公定價格	
一節	三十圓七十九錢
二節	三十圓七十五錢
三節	三十圓六十錢
四節	三十圓七十五錢
五節	三十一圓十九錢
六節	三十一圓十五錢
七節	三十一圓十六錢

▲取組高 當限 一萬四百石 中限 二萬六千八百石 先限 二萬三千一百石

仁川府海岸町三丁目
豊仲買店
電話長六〇二•五三六番
電略『ユ』又는『ユタカ』

益々惡化險勢

七十丁上鞘로發會한新甫七月限은發會當時에阪地에比하야薄鞘의關係로硬派로하야금買物을演出케하엿스나容易히上伸치못한바四圍의事情을據하면財界悲觀의聲은益々高唱되고凶報는反覆하며消化不良한以上乘却賣하야三十二圓二十錢인發會價를最高價로하고昨日三十二圓今日三十一圓인二重城을蹴破한急潮激流의形勢를作하야今六節에三十圓丁度인實로百九十九丁의大暴落을告하엿는데實方의主力筋인㋮店은利喰賣物이續々現出하는傾向이有하며中先乘替賣의關係로硬先弱하야三十餘丁으로縮鞘하엿다가六節에中限二十九圓인俄然百丁으로擴鞘한바果然散兵의主唱하는二十七八圓臺의時勢를演出할는지는疑問이나目下의險勢로는아즉도一大瓦落을免치못하리라고散兵는氣焰萬丈이더라

米豆餘話

▲發會後三場에至하야二反二十五丁의時勢는散派도豫測치못하엿고硬派는案外의慘落에當하야四面楚歌를부를이다▲供給不足이라는빈外겁부르짓든소리는水泡처럼살어지고財界悲觀의聲이漸々高하야지는模樣▲今回米國의排日案이上院에通過된後로日本의財界는맘할수업시恐慌을加할것이라고暗示한다고▲이것이散派의樂觀일연더러暴落大勢의自然이라할수잇스며그쎈반안이라三千石萬石의在米로는本年度供給不足의懸念은姑捨하고反히樂觀을부하지안을가하는商議도亦不無▲그래서이러한軟材料로因하야阪地에東京筋의買物五萬石를埋合으로더욱激落을告하엿다고

仁川米豆取引仲買人
㋮ 廣澤正次郎
仁川海岸町三丁目 電話 長七〇番 一六五番 一六〇番
仁川宮町廣澤米穀部 長電話三〇七番

京取市場買賣價 (二日)

株名	前場 當限	前場 先限	後場 當限	後場 先限
京取 寄/止	…	…	…	…
仁取 寄/止	九五〇	…	…	…
同新 寄/止	三五〇〇	…	…	…
鮮銀 寄/止	七七〇〇	…	…	…
同新 寄/止	一〇〇〇	…	…	…
殖鮮 寄/止	四四〇〇	…	…	…
同新 寄/止	一〇三〇	…	…	…
賞銀 寄/止	一二〇〇	…	…	…
商銀 寄/止	四四〇〇	…	…	…
同新 寄/止	三三〇〇	…	…	…
漢銀 寄/止	三六〇〇	…	…	…
同新 寄/止	六九〇〇	…	…	…
韓銀 寄/止	三四〇〇	…	…	…
東拓 寄/止	三六〇〇	…	…	…

株名	前場 當限	前場 先限	後場 當限	後場 先限
同新 寄/止	一四〇〇	…	…	…
鮮土 寄/止	一五〇	…	…	…
朝紡 寄/止	三〇〇	…	…	…
滿毛 寄/止	三〇〇	…	…	…
京電 寄/止	四四〇〇	…	…	…
同新 寄/止	一三〇〇	…	…	…
電興 寄/止	一二〇〇	…	…	…
釜産 寄/止	一七〇〇	…	…	…
朝郵 寄/止	三二〇〇	…	…	…
圖門 寄/止	…	…	…	…
京南 寄/止	七五〇	…	…	…
金剛 寄/止	一六〇〇	…	…	…
滿鐵 寄/止	一八〇〇	…	…	…
同新 寄/止	三三〇〇	…	…	…
東亞 寄/止	一二〇〇	…	…	…
同新 寄/止	一〇〇〇	…	…	…

株名	前場 當限	前場 先限	後場 當限	後場 先限
京信 寄/止	六四〇	…	…	…
勸信 寄/止	六四〇	…	…	…
勸信 寄/止	七二〇	…	…	…
殼信 寄/止	一〇〇	…	…	…
帝信 寄/止	…	…	…	…
滿取 寄/止	…	…	…	…
安取 寄/止	…	…	…	…
大新 寄/止	…	…	…	…
京取 寄/止	三〇〇〇	…	…	…
大新 寄/止	八一〇	…	…	…
仁取	…	…	…	…
同新 寄/止	三三〇〇	…	…	…
朝紡	…	…	…	…
拓新 寄/止	一六〇〇	…	…	…
滿取	…	…	…	…
安取	…	…	…	…

短期取引

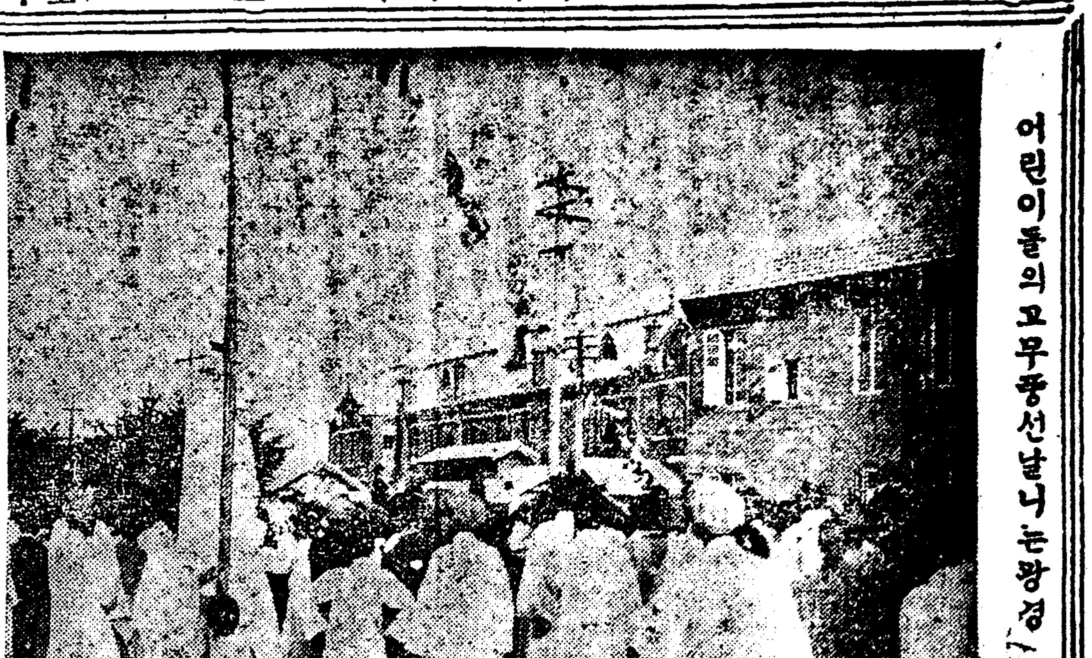

어린이들의고무풍선날니는광경

慶北事件은公判에

崔允東、李遂榮外七名은

예심을마치고오는이십일에 대구디방법원에서공판개뎡

경북대구(大邱)에서발생한중대사건의관계자최윤동(崔允東)리슈영(李遂榮)외일곱명은그동안대구디방법원(大邱地方法院)에서 산구(山口)예산판사의 손에예심을 마치고제령데칠호위반(制令第七號違反)폭발물취데규측위반(爆發物取締規則違反) 총포화약취데규측위반(銃砲火藥取締規則違反)강도(强盜)등죄명으로 동원형사부 공판에부치엿슴으로 오는 이십일 협(狹)재판장과 상야(上野)진뎐(津田)량 배셕판사 의협의로공판이열릴예뎡이라는데사건의내용은아직비밀에 부치고발표치 안이함으로자세한것을알수업스나모처에서탐문한바에의하면 리수영은 려관영업을하든중 손이맛기어 두엇든 권총을그의동지최윤동이가소용처가잇다하야 요구함으로 친히가지고최윤동에게 교부하고자 갓다가발각된것이라하며 그일단으로 말하면권총을가지고수십처의부호를협박하야만흔 군자금을 모집하얏스며 또중국방면으로부터 폭탄까지 밀수입한형젹 이잇는듯하야사건의내용은 실로복잡 함모양인데이와가튼계획은사오년전부터시작하야 작년구월까지젼후사년동안을계속하야 령남디방에큰거디를두고각처의 동지와협력하야 비밀히북경파상해방면을왕래하면서교묘히적의눈을속이고괴민한수단으로오래동안독립운동에 종사한사실 이라더라(대구)

殺人犯公判

자긔처의간부를죽이엇

강원도텰원군(鐵原郡)북면(北面)홍원리 (洪元里)칠십번디 김두렬(金斗烈二四)은살인죄로그동안경성디방법원뎡(鄭)검사의손에예심을마치고 금일공판 데칠호법뎡에서영도(永島)재판장의손으로그공판이열닐터이라는데이제그내용을 들으면 금년사월 십이일오후열시경에 그동리에 사는장봉환(張鳳煥三一)이라는사람이자긔안해되는전복귀(全福貴二六)와함께누어자는것을 발각하고 크게분개하야나무몽치로 장봉환을 란타하야죽사케한 사실이라더라

(國際聯盟會)간부를 불러일장의훈시가 잇섯는데 원악이조선각디방에서이(메이데이)에관한여러가지별로히무슨집회도업섯스나인천서에서는 모임을금지하는터이라동회에서는 십야까지 엄수한감시를하엿는데 로자장의가 경청드못하게 이러나는 인천으로서는 의외에무사히 경과되엿다더라 (인천)

雅典에서는

로동자와병사충돌

아뎐(雅典)에서는지나간「메이데이」에로동자와병사가서로충돌되야 수명의부상자를 내엿다더라 (아뎐뎐보)

米國南部六州에暴風

죽은자가수백、손해가일천만원

미국남부륙주(南北六州)에는심히 격렬한구풍(颶風) 이일어나서죽은자가 수백명이오 다수한부상자를생기엿스며 손해는 일천만불이상이라더라(니우오린쓰뎐)

普專學校

二十週年紀念式

보성뎐문학교(普專校)에서는오는오일오후한시에그학교안에서이십주년긔념축하식을거행한다더라

龍井青年會館

武道館과聯合하야

이천원의예산으로건축

간도(間島)룡정청년회 (龍井青年會)에서 이번에회관을건축하는데 이천원의 예산으로 무도학관 (武道學館)과련합하야 건축할계획이며 이에대하야 지난달이십륙일오후일곱시에 룡정청년회 임원회를 룡정조선민회 사무소안에서 개최하고 건축사무에대한 임원을아래와가티선뎡하얏다더라(룡정)

建築部任員 鄭士斌 金孝敏 曹麟奎 金正琪

寄附金委員 金用燦 李用禎 姜權 金秉翼 金重權 崔斗南

『進』매데號押收

사백부를발시에

재작「메이데이」에대하야시내종로경찰서(市內鍾路警察署)에서는무슨일이 잇슬가 념려하야주야로활동하며더욱 선전문의 비밀배부에대하야주의를 하며슈탐을 하야오던바 돌연히 삼작삼십일야에시내훈정동 (薰井洞)모의게로 대판시(大阪市)에서복뎐광이(福田狂二)씨일파의 발행하는 사회주의잡진 (進)의「메이데이」호사백부가밀송하야오는것을발견하야전부압수하엿다더라

今日은아바지會

어제밤에는어머니회 오날밤에는아바지회

에달하야대호평중에이루엇는데 뎡야어른까지몰여국히호평하야 근래의집회로는 전무한대성황을 이루엇더라

계속하야작일밤에는텬긔련도교당에서어머니대회를개최하야어린이들과직접관계가만흔어머니들에게 어린이의교육방법을말하고오늘밤에는아바지대회를열리라는데 가은모임한후에외국에자녀를가르치는여러가지실례를들너주리라는데금번에는특별히장소도정리하려니와원유회의경비로일정권십전식을바드리라더라

野外音樂會를開催

恩露學校主催와本社後援으로

來十七十八兩日間同校運動場에서 일류음악가를망라하야출연

로량진(鷺梁津)은로학교 (恩露學校) 에서부족한 경비를보충하랴고장차음악회를개최하고자계획한다함은 이미보도한바어니와 그계획은구테뎍으로결뎡되야본사후원으로 야외음악회 (野外音樂會)를 오는십칠십팔량일간그학교운동장에서 개최할터인데 일반관람객에 대하야 청쾌한흥미로써 느진봄의 강텬야색(江天夜色)을사랑하고로량한음악소리에 복잡한회포를 위안케하도록하는동시에모든편의를도모하고자 몃십으로준비 하는중 경성유악계에유수한홍란파 (洪蘭坡) 군외주선으로뵤류음악가를망라하야 출석케할터이라더라

軟綠殘紅江上夜에

료리집우대로하로밤소창도하고

양양한봄물결에선유도할수잇다

벌서부터各處에서贊助가遝至

이소문을들은뜻잇는인사들은벌서부터찬조가답지하는데 종로일뎡목칠십삼번디한영자동차부 (漢英自動車部) 에서는 그날그 음악회에입장 하는이에대하야는 신룡산뎐차 종뎜으로 부터 음악 회장까지자동차를무료로공급할터이오 본인긔부치청(磯部治請)씨는그음 룡산에서화양료리업과배제곳는일 악회에 입장하는 이로서선유를하고자할때에는「선도」수십척을데공 하야 반악으로빌려줄터이며 국일관(國一館) 한강지뎜주무 우석명 (禹錫命)씨는 그학교를 찬성하는 뜻으로그음악회에돈이십원을긔부하고 또는그날입장인사에 한하야 는국일관지뎜에서특별면우를한다고하며「쎄ㅡ루」를판매하는시내본뎡 명치옥(明治屋)에서는회장압헤큰 문을세워축하하는 뜻을표하고또 는원발관람객의 편의를 위하야텬 막(天幕)을설치하리라더라

貨車故障

남천역물개역사이에서

작일오전세시오십분에경성에도착할 경의선화물렬차 데칠십사호가 남천(南川)과물개(物開)역사이에 서고장이생기며 약두시간을 연착 되겟슴으로 경성역에서는 오전일곱시십오분경에 림시렬차를 운뎐하야남천역에향하야엇다더라

模糊한答辯

여러가지질문에 모도가모호할뿐

전긔와 가티면민대회를열고 면장을출석하게한후 질문이시작 되야

「문」 전면민대회에서천여원을 감제하기로하고무슨일로감 쇄하지안는가

「답」 군청에서허락하지안는다

「문」 십이년도시찰비(視察費)는 시찰도안이하고면직원이 난호아먹엇는가

「답」 안뎡진 (安正鎭) 림필슈 (林弼守)두사람이가난호아먹엇 다고한죽도로밧겟소

「문」 슈년래송충구제비 (松蟲驅除費)는 누구에게주엇나

「답」 송충구제자의성명을몰나 서아직못주엇소

그이외에도 수십건의 문답이잇섯는데 하나도분명한대답은 업섯고 그저 모든것이모호한 것뿐 이엇는바일 반은 분개하야 면에서는일을그와 가티하야해매다 모든경비는 올나 간다는원망과 비난이 비발치듯하 매면장안병식은 다년간 슌사로잇 다가대정팔년이때슌면간이나형사 로근무하든 사람인데 아조불을내 며「나는면장을그만 두고다시 순사노릇 을하갯다는」말 로위협비슷한 말도 하얏스나그러 할슈록일반면민은 더욱 용서할수 업다하야태도가 강경하다 는데모 든것이면민의요구대로안이되면도 청과총독부에까지도진정하겟다고 한다더라(황주)

開闢又押收

오월호가작일가슴에

개벽(開闢)오월호는 당국의긔휘에 촉하야 작일아츰에 발매를금지하 고잡지전부를압슈하얏슴으로임시 호를발행한다더라

佛國飛機來訪

십오륙일평양에

불국비행가「배르、도、아지이」소위는동양방문비행(東洋訪問飛行)을 거행하는데 삼월이십오일에 파리(巴里)에서출발하야「컨스탄티노플」(짜이공)안남(安南)상해(上海)텬진(天津)북경(北京)봉텬(奉天)을 경유하고오월십오륙일경에 평양(平壤)에도착하야다시대구를지나일본으로향할터이라는데그는 격에 선수인고로 구주대뎐 당시 에만흔공을세우엇고 그가탄비 행긔는 최신식으로 제조한것이라 더라(상해)

煙突改良하자고

仁川署에投書

화재를예방하기위하야 인천(仁川署)에서는뷔쳔부터경찰 개량에관하야부민의의견을진 술후을투서하라고게시를하엿는데 이에대한 데일착의의견서를보면 인천시내조선인촌의화재원인을보 면대개아궁지와굴뚝에관련되는것 이만흐니 굴뚝을일제히 개량하야 만일을예방하자는어느조선사람의 투서가잇섯다더라(인천)

이런에곳는ㅎ고는석냥갑이를처낭갑황칠한데에이고튀기면ㅡ석냥갑이가넘나가서짐푸에기가는데

셔러지면 불이일어나는것

이자미잇고룰만부려노후면나려사량들이당녀물어다는것이구경하기에조하서그리한것이라고자백하얏다더라

仁川에서開催할

全朝鮮弓術大會는

來十日午前九時부터開幕

미리부터대성황을예긔하는대회 상품도단테로개인으로만히줄터

이미보도한바와가티 전조선궁술대회(全朝鮮弓術大會) 는 조선일보(朝鮮日報)인천지국주최로오는십일(陰四月七日)오전아홉시부터인천산근뎡(山根町)공설운동장에서 개최할예뎡인데그동안참가한단테가참으로전 조선뎍으로 망라되엿슬뿐더러 어느디방을 물론하고참가단테는발분망식을하여가며련습이맹렬하다하며주최측인본보지국도여러준비에분망하야후원측인인천사뎡(仁川射亭)과서로협의중상품등은이에대하야단테(七人組)에는일등상우승긔(優勝旗)를비롯하야오등상까지로하엿스며단테와개인(個人)두상품으로도또한오등까지 직뎡하엿슬뿐안이라등외에도다수한상품이잇슬터이며당일회장에는음식뎜조합(飲食店組合)으로신청하라고그조합의경의가잇섯다는데희망자는미리를빗로와신청하라더라(인천)

▲組의賞品 一等優勝旗 二等賞角弓一個 三等賞掛鍾一個 四等賞銀匙一個 五等賞箭筒一個 並矢▲組中의個人副賞品銀杯一組其外各等副賞品이豐富又等外賞品도亦多數

迭蕩한遊興中에

사람이죽어도몰나

대구부(大邱府)덕산뎡(德山町)이 백칠십팔번디박용이(朴用伊二九)는지난삼십일오후여덜시경에친밀 한 친구두파한가지 대구시외련 못의 (蓮花池)로나가서「보ㅡ도」를 타고술에취하야절당하게유흥하든 중에박용이는 그만물에떠러젓스 나 노래소리와 주정하는말에여러 사람이 떠드러서사람 빠진것도몰 으고서로 호탕하게 놀다가그밤을 시경에야 비로소깨닷고 일변대구 경찰서로급보하는동시에시톄를수 색하야 구조하려하엿스나 벌서시 간이오래되야 절명되엿는데 박용 이는삼대독자로유망한청년이라더 라(대구)

轢死日女는自殺

무의무탁한일신으로 이세상을비관한결과

재작일오젼두시경에대구역(大邱驛)부근에서 무참히 차에치여죽은일녀는 경찰서에서 됴사한결과그일녀는대구부봉산뎡(鳳山町)일백오십이번디 음식뎜에서고용으로잇든녀자인데 그원인은 수년전에 그부친이죽은후모친에게의지하야 살어가다가 금년이월에그 모친역시이세상을떠낫슴으로어리고연약한일신을 의탁할곳이업시 남의집고용으로 도라단이는중 이세상을비관하고그와가티자살을한것이라 더라(대구)

集會

▲시내인사동(仁寺洞)조선녀자청년회안에잇는녀자학원(女子學園)의슈최로 금일오후여덜시에 그강당안에서 부인강좌를개최하고 윤석규(尹錫圭)씨를청하야「조흔어머니가되라면」이라는문데로강연한다더라

◇◇◇◇◇◇잔소리◇◇◇◇◇◇

▲사내(寺內)총독의무단정치시대가도로회복되얏는지 경무국에서는 모다압수병이들엇는지 근일에와서는 신문잡지의압슈가벗석늘엇다 그러나 언론이작년이나 재작년 보다심한가 하면그러치안흔데 필유곡절인걸 ▲「개벽」잡지는벌서넉달재나려오며압슈이라고 이러케압슈를 잘하다가는관보(官報)까지압슈하지안흘는지모르겟서 적지안흔 걱정이다 ▲청년병자는동맹휴업으로 나보내겟지마는압슈병자는어데로보내야 조흘는지▲몃칠전에룡산경찰서에서는장기의건강진단을한결과에춘 수이백십명중에「도라홈」병자가륙십명이나 되엿스며 작일본뎡경찰서에서는 아츰에예기 삼십명가량을진단한결과에역시여섯명이나발견되엿다든가아러한병도또려청

各地의『메이데이』後報

京都、大坂、神戶、等地에서

로동가와혁명가를놉히부르며 시위행렬서지무사하게맛첫다

일본관서(關西)디방에「메이데이」는예긔하엿던바와가티재작일일아츰에 일제히거행되엿는데대판(大阪)에서는조선인파일본인일만명이중지도공원(中之島公園)에집합하야「만국로동자야단결하자」「리상의 사회는각가왓다」 라는등의긔록한 진긔를엽헤 하게세우고 로동가(勞働歌)와혁명가(革命歌)를 고창하면서 텬왕사공원 (天王寺公園) 으로긔세가틈틈하게도라 올나갓는 데 더욱이 조선인 노동자단테가 동겨고린노동복으로 유창한 로동가를 고창 하며 도라단이는것은 사람의 이목을놀내엿스며 또 경도(京都)와 신호(神戶)에서도 대시위행렬(大示威行列)을하엿는데경도에서는환산공원(丸山公園)에천오백명이집합하야 대표자에 격열한연설이잇서 의긔충텬한 긔세를보엿고 신호에서는이천명의 군중이대창공원(大倉公園)에 회집하야 각대표자의격렬한연설에 무서운긔세를 보이고다수경관의 엄숙한 경계속에에서 일명의검속자도 업시 무사히산회하엿다더라(대판뎐보)

洋襪職工은

全部가休業

구개소의이백명이

재작일「메이데이」를당하야경성시내아홉개소에 잇는양말직공(洋襪職工)약이백명은 일제히휴업하엿다더라

仁川에서는

인천(仁川)은누구나모다아는바와 가티로동자가만흔터인데 재작일「메이데이」당일에는 무슨일이나업슬가하야인천서에서는그전날부터엄중한경계와감시를하엿스며당일에는일즉이 인천 로동총동맹회(勞

學生陸上競技大會

今月五日以來에參加하라

이제는준비도거위못낫슴으로 참가치안흔학교에서는곳신청

이미보도한바와가티 오는 십일과 십일일은 조선학생회 (朝鮮學生會) 주최로 훈련원공원에서 열닐 전조선학생륙상경기대회 (全朝鮮學生陸上競技大會) 는그간에준비가 거위다 진행되야 가며따라서 각학교생도의 참가도예뎡긔간이갓가워가며 디방학교에서도 다수히 참가하는모양인데 신청긔일은 오일까지로되야 압흐로이일밧게남지안이하얏슴으로 이 긔한안에참가하기를 바란다하며 겸하야 금번에는 녀학생을위하야 경기종목을 특별히너헛다는데 학교당국과학생자데에서도 피차에 리해하야녀성의 특징을 발휘하야주면모다오는학제의새로운서광이라하겟다하며 금번경기대회는 온전히학생의 힘으로조직하게되엿슴으로 일반사회에서는 이에찬동하야 주기를바란다더라

『어린이』大會의盛況

萬歲聲裡에七個條를決議

련진란만한수천의어린이들이 새옷을입고깃거웁게방글방글

재작일이「어린이날」이라함은이미 여러번 보도한바어니와 당일은특별히 일긔까지온화하야 어린이들의심청을 그대로표현하는듯 한데 오후한시부터 학교에서 도라가는 어린이들은 책보를가진채로 천부경운동(慶雲洞)텬도교당으로모히게되야 정각이되매 유량한양악으로개회를 시작하야 방뎡환 (方定煥)씨의 식사가잇고 그다음에아래와가튼일곱가지의결의를낭독하얏다

一、식々하고참되고인정만흔사람이되십시다

二、거짓말하거나남몰래하는사람이되지맙시다

三、밥뭇이손수건과휴지를가지고단이십시다

四、광고를떼ㅅ거나벽에글시쓰지안키로하십시다

五、나무와풀과동물을사랑하고구호하십시다

六、낫분구경단기지말고조흔잡지를닑으십시다

七、솟는해와지는해를낫지말고 보기로하십시다

결의한후에 고무풍선에다 동요를 각기일흠을 긔록하야 어린이만세를 세번부르고 세번재에노하서 풀으고 붉은풍선수백개가공중에 날으는것은 진실로장관을이루엇스며 오후여달시에는 예뎡과가티동교당에서 어린이 대회를개최하얏는데 어린이가 무려사천명

永豊面民

面費縮少要求

만일듯지안하면 도청군청에진정

황주군(黃州郡)영풍면(永豊面)에서는면협의원일동이단결하야가지고쓸데업는 면비(面費)를 줄이라고면당국과군청에대하야강경히요구하는중이라는데이제그자세한내용을들은즉처음에는동면협의원이한뎡어리가 되여가지고 요구하던것이나지금에는면민전부가참가하야요구하는데 지난삼월 이십사일에는 당지군청 엽헤서면민대회가개최되엿섯는바당일에동면면장이와서긴급지안흔예산중에서천여원가량은감쇄할터이라하야면민대표는헤여젓든터인데 그실상은천여원을감쇄한다함은 다만빈말뿐으로모피하는말에지나지못하엿섯고물과얼마의감쇄뿐임으로일반은다시 그것을분히녀기여지난이십칠일에는「냥뎜이」라는곳에서면민대회를열고면장안병식(安秉植)을청하야 속인리유 를뭇고작년도에도예산만하야 놋코실시한것이 별로히업는데금년에도상당히예산만 평성하자는 그내용을듣기위하야작년도예산에대한질문을시작하얏다더라

奢侈消費의金銀

一年中머리치장만近十萬圓

작년중경성에서만만든것이 각종을합하면칠십만원이다

온세상이모다 경제상으로 곤난을 바더우는상으로도 지내지마는 그래도잇는사람은 별세상으로 지내는지작년일년동안에 경성내에서만들어내인 금은제작품이(金銀製作品)갑이륙십구만구백십륙원어치 나되는데 원래금이나 은으로말하면먹어서배를 불닐수도업는 실상은그리필요한 물건이라고 할슈업고 다만먹고입고도 여유가잇는사람들이 호사바람으로 사용하는것이 경성에서만 일년에칠십만원이나 된다는것은 대개엇던종류의게급에서만히사용하는지는 물를것이업스나그와가티만흔것을 만들어서 그리된것인지를 쳬무엇을만들어서그리된것인지를 쇼개하면다음과갓더라

種別	金銀製作品價(手工加入)	金原料價	銀原料價
裝身品	三一〇、八四二圓	一六三、三一七圓	五一、八一〇圓
食器類	一六六、〇一〇	七五、二六六	三三、五七七
室內裝飾品	三五、四二七	一六、四二七	八、二四四
頭髮裝飾品	九四、三九二	三八、六三三	二四、二九五
佩用品	六、三四九	一、七九五	五五四
齒科醫用品	三八、七七〇	一九、九五六	七一
其他	一一	一一	一一
總計	六九〇、九一六	三三七、三二五	一二三、四七八

(京城府勸業係調査)

日本에서

地金銀을갓다가

조선에서소비한다

이상과가튼통계로보면가약으로데일만키는금은(金銀)을합하야장신구(裝身具)즉반지가락지를뷔시하야가진 각색의것으로 사용한삼십일만팔백사십이원이데일만코 치과(齒科)에서쓰는「니」와은「니」해박는것만도 삼만팔천칠백칠십원 이나되는것도적다고할수업고이와가티만들어내는금은품은 모다조선안에서 사용하는것이오 외국에슈출하라고만든것은한아도업다하며 또전긔와가튼「금은제조품」을만드는재료는 조선에서산출(産出)된 것은 매우 적고 대부분은일본에서갓다가 만든것이니 일본에서갓다만든 지금(地金)당량이「오만이천구백십자롬메」(匁)오 은(銀)이「오십팔만삼천팔십팔롬메」라

仁川市民大會計劃

仁取京城取扱店問題로

각관계단데의발긔일간개최할터

인천(仁川)미두취인소(米豆取引所)소속각중매뎜(仲買店)의 경성(京城)취급뎜 (取扱店)문데는 인천부민의 사활문데가 된다하야 폐지하자는 말이 놉핫고 또금년에당하야는 더욱맹렬한 운동을하는중 관계취인소에서도 이에찬성하야지난 삼월중순에조선총독에게 그취체방침을 청원외지한것은 일반이아는바 어니와그후각관계자들은배방으로운동책을강구중이더니 이의론이 매우구데화되야가는고로인천시내에잇는미두취인과직접관계가만흔단테약십여곳의발긔로오래지안이하야인천시민대회(仁川市民大會)를열고 대々뎍의시위운동을 할터이라더라(인천)

「바사」회장에벌녀노코물건파난대

御成町火災는放火

十七歲少年이작란삼아논것

석량깨비투기는데자미나서

지난삼십일밤여덜시에시내어성뎡(御成町)삼이번디진상규(秦祥奎)의 집을뷔시하야김동식 (金東植)박윤경(朴允卿)세사람의집에불이낫섯다함은이미보도하얏거니와일이 넘우이상함으로 수헐 본뎡서에서는그원인을조사하는중재직일에 어성뎡 이십이번디 박천응(朴千應)이라는열닐곱살된아희를검속하야취조한결과그아희가작란으로노흔것으로 판명되엿는데 이제그내용을소개하면

박천응의

부친은로동자로 지금은떡장사(餠商)를함으로박천응은혹간조력이나할뿐이오아모직업도업고또박천응은어려서이년간이나한문(漢文)을닑어서채청병은긔록할만하고일직이 「동아연초회사」에에연초직공으로도잇섯는데

今番새로된 皮膚病退治

藥◎化◎學◎應◎用◎ 데ㅡ무水

바른곳은目前에곳낫소

하날한편에僅히陽傘만치한怪常한구름이出現하면鑛船이나釣船이라할것업시漁夫는모다檣를지어서도라옵니다、페ㅡ하고잇스면하날一面이流黑갓한暴風雨가될터이닛外……皮膚病도처음은患部가적으나無心하고잇슨즉漸々大하고大槪는傳染力이速히自己傳染으로處々에蔓延하야數가만코痛痒하고氣脈하야夜害睡眠할뿐아니라皮膚呼吸의障害가되야神經衰弱、腦病、心臟病、血行病其他意外의餘病을이루게하는것이니、아々火災가낫다면곳唧筒(ポンプ)을持去하야小火時에防止하는모양으로皮膚病난이는곳『데ㅡ무水』를바르셔셔簡單히速히곳치십시오

新威力!

舊來의平凡한皮膚病藥은암만하야도効力이업다고世人이不滿足을感하는때에皮膚病退治를目的하야今番此高級藥『데ㅡ무水』가出現하얏습니다『데ㅡ무水』의左記皮膚病一切에對한新一大威力을永年困難하든頑固症에도着々實驗하시와一日이라도速히곳칩시다初期輕症은全治更히迅速합니다

特◎ 長◎

△쓰리지도안코 △압흐지도안코 △內攻치도안코 △발나서더렵지안코 △눈에도안보이고 ◎用法이簡便하고도迅速히낫소

데ㅡ무水의作用

皮膚病의黴菌을殺滅하고毒素를消滅하며痛痒을防止하야收斂作用으로患部를漸々縮少治癒케함━切力이强하고도安全無害……安心하고쓰십시오

◉迷信打破!

皮膚病은곳처서리면도로혀숨어서못하다는舊時代傳說에迷惑하는이가往々히잇스나殺菌解毒作用이特殊한『데ㅡ무水』를바르면皮膚病이나을뿐아니라健康은온전케하고精神까지爽快합니다

═主治効能═

◎濕疹◎胎毒瘡◎疥瘡◎陰蝨◎田蟲◎水蟲◎헐매◎爛瘡◎吹出物◎飛火症◎頭瘡◎頑癬◎痒處◎白禿瘡◎面皰◎쏙은쌔◎汗疣◎手足凍傷◎燒傷◎膚荒症◎藥疹◎漆染◎皮咀◎等의皮膚病一切에顯効가잇고特히皮膚를柔軟滑澤케하고地膚를調節하는故로粗荒性잇는이에게더욱조습니다

『데ㅡ무水』 藥價 三十錢 五十錢 一圓 二圓

◇全國各地━到處有名藥店에잇소

直接注文 今回새로發表한新藥인故로아직分布되지못한地方又는品切等時에는代金을添付하야直히本舖에注文하시오藥價만으로送料不要무速送藥합니다적은품으로매우優秀한良藥을入手합니다

東京市芝區田村町十八 東京藥院 電話芝一八七四番 振替東京六萬百番

大阪市北區木幡町四五 東京藥院 電話北一三七八番 振替大阪五〇八一八番

發賣本舖

털파(■■)에잇는도곡농장(■■■)에서 ■■하야 그디자로하야 도조를미나지안이하면소작권을떼앗기게되여 갑작스럽게길러는지알수업다더라

一 ■明光 十六圓 同上잡어서 사가려면전과 신용리역전

외로운사람들

望洋草作

(十四)

금희는 소리를질느면서
「어머니는 웨그러세요 다ー
가튼자식인데 어머니만 귀동이귀
동이하고 먹는것 입는것 갈피
를두시고」하고악을쓰며운다。
그모친은귀가떠한듯이,
「이계집애 말하는것보아」하고
순희의두팔을잡고 흔드럿다
순철은 업는이러나서
「어머니 고만두세요 인제,
다시안그러겟지오」하고, 그어머
니팔에서 금희를 푸러노앗다,
금희는 엉엉울면서 머리를엉크
리고
「이제보기만해라 다시는안이
두려울테니」하고 방미다지를힘
서스여려부치며 나가려고햇다,
이순간에 순희가금히 금희를잡
아드리려고 짜라나가서 그두팔
을잡고「이밤에 어듸를가니」하고
금희를, 쓰러드리려고「남이알
면쳐녀가 밤에나댕긴다고흉본다
」하고 그를안놀뜻이붓잡아뜨럿
다금희는 순희에게문턱까지 말업
시뜰녀오다가 순희가 긔진해
서 그의딸을솔며시 노으려할때
맹수가튼힘을내서 순희를 힘껏
뒤로떠밀치고 뒤마루로 다라
낫다。 순희는문턱에발길을둔채
로 방웃목 발치로, 머리를두고
잡바지엇섯다。 그리고 몸을옴즉
일수도업시 뒤통수를 부듸첫는
지, 한참머ー」히누엇다가, 순철
의, 햇속해진얼굴과 또。 그래진
눈을바라보고 이러나려고힘을쓰
다하나 순희는「아이구」하면서,
이러날수가업는듯이, 이러나려다
가다시누엇다, 순희 어머니는,
혼나간듯이 우스럽히서 잇다가,
간신히 그의엽흐로가서
「아가, 몹시다첫니」하고 그머
리를드려주엇다, 그뒤를짜라순철
이도 정신을차린듯이
「누님 몹시다치셧소」햇다。 순
희는 이러나 안즈며, 그래도
아이구 이애가어듸갓세요」하
고, 금희를차졋다。
그날밤 열시가지나서 순철은
관후동더의집으로도라와섯다, 집
을두엇든 문이열니여지는소리
를듯고 순철의처가 그방아래목
으로난미다지를열고 내다보앗다
「아ー입때것 왜잇섯소」하고
순철은 그방으로 드러 가면서
배우동정하는듯이무럿다 그쳐는
좀빗업는 말로
「나는 오늘은안드러 오실줄알
고막, 대문을 걸너나가려구하든
중이에요」햇다
순철은, 구즈단을 벗는고, 안방
으로 드러갓다, 그방웃목에서
는안잠자기마누라가, 등결잠을자
면서코를 골고잇섯다。
아래목에는 젊은부부의자리가
깔니여잇섯고 더의쳐는 그우에
서부인이라는잡지를보고 안젓섯
다。 순철은, 그모양에동정과측
은한 애정을 쌔다르면서, 그엽
흐로가안젓다。
보기에 그쳐는, 수물두어살쯤
되고, 키도적고, 몸도가늘어뵈인
다。
「서방님에 편지온 것이 잇서
요」하고그쳐는 요밋헤서, 청국
봉투속에너흔편지한장을빼어내
서, 순철에게주엇다。 순철은 이
첫든것을 또생각내이게된듯이,
그얼굴이햇속해지셔, 편지를밧아
들고
「또왓군」하고 부르지지듯이
말하고 편지봉투를, 조심스々해

東一青年臨時會

沃溝有志青年들은昨年七月頃에東一青年會를組織하고모든事業을熱心進行하던바中間에物質上關係로因하야委靡不振함으로一般何等의크게遺憾으로生覺하던바今般朝鮮青年總同盟의會長金李鍾君을代表로選定出席케한後더욱이現狀을革新할必要가잇다하야本會幹部諸氏는急速히臨時總會를開催하고左記事項을協定한다는데時日場所와重要事項은如左하다더라

一、經過報告 二、會則變更 三、任員改選 四、維持方針及將來事業 五、朝鮮青年總同盟出席委員狀況報告 六、時日五月三日下午一時 七、場所進明學院(沃溝)

仁川屠殺成績

三月中에二萬餘圓

去三月中의仁川府의屠殺成績은牛二百十三頭豚一百三十二頭山羊一頭合計四百八頭인데總斤量은大萬九千二百二十八斤이오總價格은二萬三千五百二十一圓이라더라(仁川)

釜山青年會復活

釜山青年會가挽近經濟의逼迫으로諸般事業이不進하야廢止할境에至함을慶賴하얏거니와幹部一同은勞心하던中去四月十八日釜山第二金融組合에서一千七百二十二圓八十二錢에競賣를通知하야競賣期日이同四月二十八日이던바現幹部李有石黃紀秀朴世鐸氏下幹部一同은百方周旋한結果로有志人士의同情金이一千二百圓이라는데金融組合理事의諒解를得하야一千二百二十一圓十三錢으로淸帳하얏다는데幹部一同은金融組合理事의厚意를贊成하얏고其他債務七百餘圓도紀念前에는一々히淸算하기로定하얏다하며今回에同情한氏名及金額은如左하더라

李英俊五百圓、金性學二百圓、金斗玉、林喆鎬、秋乃有、具德海、張士國、吳南根、崔成寬、姜成文、崔浩成、金雄鎭、各五十圓式(釜山)

江普校學父兄會

忠南江景公立普校에서는去四月二十八日에同校舍內에서學父兄會를開催하고當年校長이學校에對한事情報告와將來維持方策을討議하고學校當局者와學生及家庭間問題와敎育과道德에對한說明에有한後論山郡守代理로朴郡屬이諸般方策과

一般學父兄側에서는朴祥煥氏가學生에對한責任은學校當局보다도家庭의責任이尤重하다는것과其他敎育에對한熱辯을吐한外一般學父兄會에서는後援會外지組織한後同日午後四時三十分頃에閉會하얏더라(江景)

求禮農民支會組織

全南求禮郡馬山面馬山里에서는去四月二十七日에農民相助會支會를組織하고左記事項을決議하얏다더라

一、小作權移動에對하야는過失이有한時는個人의問題로處之하되本會에서過失이라고認證치안이한時는本會의規則을따라되도록前小作人을保護하기로할事

二、우리會를反對하기爲하거나他의感情으로小作權을移動한時는一般會員이一致共同移秧도하며共同秧坂도하기로하되共同事務가生한때에或會員中一人이라도出役치안이하면違約金二圓式收入하기로할事(求禮)

振興會委員會

全南光陽郡光陽面七星里에서는去三月二十六日에本會事務室內에서委員會를開하고會長黃尙秀氏司會下에서左의事項을決議하얏다더라

一、興文義塾教員手當支給의件에對하야는每月十五圓式으로定할

一、興文義塾備品修繕에對하야는即時修繕하기로함

一、會費徵收方法은委員一同이每朝巡廻하야徵收케할事

一、學生募集은廣告로하되多數募集케할同時에委員이巡廻하야募集케함

一、冠婚喪祭에對하야서는委員이每月十五日에各區를分하야巡回하되儉薄質素하고節約케할事

一、夜學部教員은李起亨、張泳喆、金基完、三氏로推薦함

一、生徒의侑聚는興文이라고定함

一、衛生保健宣傳에對하야는役員一同이每月十四日로定하고巡回宣傳하기로함(光陽)

斗湖庭球團來安

咸南德源郡斗南里斗湖俱樂部에서組織된庭球團一行十四名은去月二十七日安邊에來着하야郡守姜弼成氏의招待한晩餐會에싸듯한慰安을밧고翌日上午十一時부터安邊青年會後援下에安邊少青兩團體로組織된庭球團을相對로하야安邊公普運動場에서競技를試合하야大勝利하고下午一時에安邊青年會에서開催한午餐會에서主賓一同이歡樂하고二時三十分에無事히歸還하얏다더라(安邊)

普校擴張期成同盟會

忠南江景에서는有志朴祥煥、尹台鎭、尹吉重、朴錫圭諸氏의發起로「江景公立普通學校」擴張期成同盟會를組織하고公立普通學校에對한現狀과玉女峰下에잇는舊校舍를新普通學校附近으로移築할問題로長時間을討論하고當日은맛츰日暮함으로會에三大目的만設計한後執行委員二十五人을選擧한後諸般事를執行委員에게一任하기로決定하고同日午後六時三十分에閉會하얏는데執行委員은左와如하더라

一、執行委員朴祥煥 尹台鎭 尹吉重 金用鎭 車斗徹 金良立 金顯圭 鄭沂昱 丁興燮 韓圭燮 朴基碧 金炳悅 方仁錫 朴錫圭外普校學校教員十一名(江景)

青年學舘大運動

全南光陽郡青年會主催로青年學舘春季陸上大運動會를本月四日에擧行한다는데諸般準備에大繁忙中이라더라(光陽)

이라는데運動任員은如左하더라

會長李承吉 副會長朴相熙 書記金應海 李學辰 會計金鴻岩 實業 寶晟 運動係金九鉉 張基贊外九人 審判係康冷 姜齊模外五人 司察係李恒燮 李敬鳳外八人 生係徐光吳 朴憲植 李桂秀 新聞係朴齊鉉 吳仁善 白應鉉 接賓係金斗憲 李弘善外三人 設備係長瀧主日學校教師外四人(松禾)

少女講演會狀況

慶南南海邑內基督教에서는去四月二十日午後八時에同敎會內에서韓大順小女의司會下에서第一回講演會를開催하야二百餘名의聽衆으로當地初有의盛況을呈한後同十二時에閉會하얏는데演題와演士의氏名은左와如하더라

一、開會及司會韓大順 二、開會辭李貞禮 三、사랑은가라치는대로됨韓應守 四、自足을배호다朴命善 五、現代아리의生命柳點娥 六、唱歌無情(獨唱)韓大順 七、酒習慣을打破하라李希善 八、實行의解放에對하야李貞禮 九、婦人敎育의要求高良先 十、禁酒歌(唱歌)學生中(南海)

主日校聯合運動

黃海道海州西主日學校聯合會에서는同會主催로來二十一、二兩日間長淵邑內에서海西主日學校春期聯合大運動會를開催하기로同聯合會總會에서決議하고方今準備에奔忙中

普校後援會總會

全北益山郡裡里普通學校後援會에서는去四月二十九日午後二時부터第三回定期總會를開하고後援會長林仲桓氏의開會辭를비롯하야議事를進行하얏는바朴在林氏의會錄朗讀과、柴喆氏의會計報告、金仁炯氏의經過報告가잇슨後十二年度校室增築費未納에對하야討議가有하얏스며該未納金百四十餘圓中에五十餘圓은物質上苦痛으로未收되야同副會長金仁炯氏가負擔徵收할터이나某有産家의九十圓은收率할道理가無하다는報告가有하얏스며此에對하야는徵收委員과其間誤解가有한가하야更히徵收實行委員을定하기로討議가有하고在記事項을決議하얏더라

一、敎室增築費二千七百圓中二千圓은益山面負擔으로하고七百圓은他面他郡에居住하는後援會員이負擔케하고分排은其負擔等級에依하야排定하고徵收는後援會幹部에게一任하얏스며

二、十二年度增築費未納九十圓은徵收實行委員田溶鎭、趙正熙氏로選定하야徵收케하기로하얏스며

三、副會長金仁炯氏는後援會에多大한功效가有함으로其誠意를表하야五十圓以內의物品을買受進呈키로하야幹部에게一任하기로可決되얏스며

四、後援會費徵收는月謝金徵收方法과同一히하자는意見이有하고同午後六時에無事히閉會함(裡里)

河東勞組總會

慶南河東勞働組合에서는去四月二十七日에定期總會를開催하고黃麟秀氏의開會辭가잇슨後會計報告가잇섯스나出納이不分明함으로黃麟秀氏의指導로文簿를그席上에서檢擧處理하얏는데原金이二百七十九圓三十一錢이요利金과雜收入金은未算하엿스나不少하다는데그金錢은將來敎育機關에充當하던지實業으로土地를買收하던지從是決定하기로討議하고閉會하얏는데出席會員이七十餘人에達하얏다더라(河東)

雄辯研究會創立

去四月二十八日午後八時부터釜山青年會舘에서釜山有志青年二十餘名이會集하야臨時議長은尹檍君、로推薦後會名과其他會則等과우리의압으로進行할各種條目을討議하얏는데會名에對하야서는吳瀅植氏의意見이잇서一致同意한結果로會名은釜山雄辯研究會라決定하얏는대會員資格은雄辯研究를希望하는者는누구나入會하기로定하고幹事

松都商業史의概論

開城 一記者

開城市內는商業地라는것보다商業家들이世襲的住着處이라는것이切實한論調이다當地에서出生者는男女를勿論하고擧皆商業腦뿐아니라述語外지他方에서普遍으로쓰지안는「밋첫다」는말이甚至於誤書갓흔精神界에도套語로되고마는것이다그런々商業의溯考라던지其時代의睦親밧던것이라던지그로써富貴하던話柄갓흔것도數々히贅言할必要가업고但現代에서考覽하려하며研究하려하고一方에서는新舊가符合하다又는輸入品이다여러가지로論斷이잇는「松都四介文書」란簿記는朝鮮在來의商業簿記인지李朝中葉時代에發明品인지는松都商人도亦是證據論者가업슬것이나輸入된學術이아니란證據物「唐册日記」를古物로親갓치年代對照外지하야보고그册主人家에保存케하엿섯다筆者는其住所氏名外지詳細한것이다其文册의長古는李朝英宗十五年巳未『支那濟乾隆三年』距今一百八十五年前에長册이오其次는正宗二十年丙辰『淸嘉慶元年』距今一百二十九年前에『外上、他給長册』이며純祖二十七年丁亥『淸道光六年』距今九十七年前에會計册이며其外叱册이簿記로된것이더라

松都商路에『義邊』이란存本取利的發明家는距今一百二十年前에當地富豪吳氏라한다其時代에商販은睦親함을避嫌함인듯하나其發明元祖의姓만傳하고名은言치안는習性도亦是商路의秘密인줄노認識하는것이다高利가아닌歇邊『間債』란그것은發明當時부터習慣即傳例가對照는잇슬지언뎡一定不變한商業規約이잇섯다換言하면信用與受에直接은업시間接去來에愼重한態度로失信업시互相殖利하는것이다最近今年初에實查表는大槪開城市內에間貸往來現金이三十萬圓이오信用去來處가 十五個所 (歇하면 三十個所)이며仲介業者(換都中)가三十餘人이다其義邊議定은資本家의게잇지안코仲介業者의계事在함이라舊曆二月二十五日에는依例히都家(仲介業務所)에會集하야議定하義邊規約은二月부터七月外지는元金二圓에對한利子每個月十二錢五厘ㅣ오現行本錢邊利에加減不得야다하며本年七月이되면第二期會로議定한다는데七月부터翌年二月外지는元金二圓에對한利子每個月二十一錢式이나되리라한다但高歇을隨하야增減도有하다하며仲介料는貨幣一枚(二百圓)에金三十錢式一定하다고그런데仲介人의出入은每朝에資本家로도로다니며但是『主人長일잇는가요』라고問詞가잇고主人은簡單한答辭로업다던지『내수시요』『엇어 주셔요』라고만하는套語이다所以로一朝에市內流金幾何를互相認識함을따라가는곳내는곳은 融通的 機關이되며 去來紙가近來『비러』나달지안을뿐아니라가고오고주고밧는그새이에여러用이義邊쓰는데이르면有産者이며紳士閥이오또義邊내는날에는그집은銀行과달지안코其主人은重役이오其差人은即支配人이다그래서開域에銀行預金이적은것은이外닭이라고斷言할수잇다

舊時代에市場四大物貨(紙、木、苧布、)賣買에對한規例를溯考한즉此亦百餘年前에特懸한意匠으로多賣薄利主義를宣傳함이라觀感하는바이다紙物은한덩이(百卷)白木(무명)은한동(百匹)으로賣買하고苧와布는尺數로賣買하는것이다그런데定價에入減(剩利)이잇서葉錢푸리로每朔兩頭에一分二厘五毛식依例히兩朔他給으로하고特別히面減(報償即時不利益을同情하는것)例減이잇섯다所以로本錢에利닷게더收入이업섯슬것이며其亦無信用者는去來가充實치못하엿슬것이다現에도資本家의慾鏡에는『信義不忘、他給爲主』는라쓴잇다『先償薄後出給』이란要訣은商業家의座右銘이되며自警하는것이다筆者는其簿記라든가其商法이라든지其履行條例갓흔것은專門知識家에一任한것이며積極的商業發展上에는松都商路規約이時代를順應한다論評할價値가無하고消極的經濟로少數의商人이慾望을充함이라斷言하노라

는黃紀秀、尹澈、朴世鐸
되얏는데來日曜日에는各[illegible]
分間式演說하기로決議하[illegible]
時頃에閉會하얏다더라(釜山)

勞働親睦會臨時會

全南光陽郡仁德面東月里勞働親睦會에서는去四月二十五日에本會[illegible]時會舘內에서臨時議長을選擧하야鄭源善氏의司會下에會務를着々進行中인바諸般事項을討議한後에本會委員金齊洙氏는朝鮮勞農總同盟會에出席하얏던經過報告가잇섯스며鄭李湜氏의祝辭와光陽勞働委員金潤根氏의祝辭가有한後閉會하얏다더라(光陽)

仁川客組總會

仁川[illegible]合에서는去三十日下午一時부터[illegible]元同組合事務所에서第十四回定期[illegible]會를開催하고出席組合員四十[illegible]이오金組合長司會로大正十二年[illegible]支決算報告 大正十三年度[illegible]入出額七千一百四十六圓[illegible]한後任員選擧에入하야正副組合長은任期未滿으로評議員十五人을選定하고其他事項으로는勞動業所에關하야一二의意見을述하고閉會하엿는데當選된評議員趙態三 徐相彬 李於興 沈能燮 張錫佑 金鑑泰 朴道行 李奎善 李仲太 洪在範 金奎晃 河相勳 李聖模 朴昌洙 孫昌世(仁川)

鎭川普校增築計劃

忠北鎭川邑公立普通學校內에서는去四月二十五日午後一時에面內有志及學父兄會를開催하고本校室增築의件을討議하얏는데本校는二敎室을增築하야도學生收容上不足인바會員諸氏는經濟逼迫으로寄付金納付가困難하다하야一敎室만建築하기로決議하얏고今年秋期開學當時라도今般入學치못한學生을收容함이最急함으로收金期限은六月以內에完納하기로一致可決하얏다더라(鎭川)

貧弱한仁川圖書館

藏書千卷未滿
朝鮮文은全無

仁川府立圖書舘은大正十一年에開設한後府의社會事業으로相當한業績이有한터인대그藏書는日本文이九百五十卷에洋文이四十九卷總合九百九十九卷과數十種의新聞雜誌가備置되여잇슬뿐이오그中朝鮮書籍은一卷도업는데매우貧弱한圖書館이나그러나讀書熱이膨脹한青年들은雲集하는터인바昨年四月一日부터今年三月末日外지의業績을擧하면開館日數二百九十六日에來館者數는朝鮮人二千九十三人이오日本人五千九百七十七人合計八千七十人인데閱覽圖書種別은新聞雜誌가四千八百十四人이오圖書가三千二百五十六人이더라(仁川)

商務會夜學復興

慶南河東郡邑內洞商務會內에잇는夜學校는經費困難으로幾分間閉門하얏다함은旣報하얏거니와地方有志諸氏의援助로五月一日부터開學하며慶南銀行河東支店에勤務中인李雨爽 朴道在兩氏는獻身的으로敎授한다더라(河東)

機業學校卒業式

慶北尙州郡咸昌面機業學校에서는去月二十三日에第三回卒業式을該學校에서擧行한바卒業生은十名이더라(尙州)

新舊文藝會計劃

咸南安邊進學會에서는今年부터維新의事業을만히進行中인바特히儒林의舊文化와學界의新藝術을研究하며兼하야暮春時節을利用하야士林間一大敍懷를圖키爲하야本月八日上午十時에鄕校明倫堂에서新舊文藝會를開催한다는바文藝會에出品種類는左과如하며目下各公私立學校와儒林으로부터出品이遝至한다하며當日入選한者에게는一二三等을限하야賞品授與가잇스리라더라

一、圖畵 學生畵、墨畵、其他
一、書帖 楷字、草字 篆字
一、講經 四書三經中所讀
一、漢詩 (題)風詠樓(押)時離謳知遺
一、論文 (題)敎人有道 (朝漢文和作)
(安邊)

榮州郡養蠶傳習

榮州郡農會에서는女子蠶業敎育에努力하든바大正十年부터女子養蠶傳習所를施設하고每年郡內에希望者를募集하야六個月間數十餘名式敎養하든바今年도亦同一한方針으로四月二十四日에入所式을擧行하얏는대 入所된女子人員數는 郡內十五名 安東二名 尙州二名 聞慶三名 寧化五名의委托을受하야合二十七名이며當時來賓으로는關

係各郡守勸業課長養蠶技手及各官公署員과各面長其他多數의來賓이有하얏는데定刻이至함에增田郡廳課長의開式辭와吉富產業技手業務設施況報告 全郡守式辭가有한後李他郡守榮州警察署長 榮州面長其他多數의來賓祝辭로盛況에서式을閉하얏는데擔任女敎師의豊富한抱負와熟練한指導方法으로養蠶法外修身과其他百般으로薰陶한結果括目의修養을得하고修了生은每年各面養蠶共同飼育所敎師로採用하야一般에指導케하야効果가多有한지라本郡女子界와蠶業發展에對하야祝賀할바이라더라(榮州)

大倉農場小作大會

沃溝郡地境里大倉農場에서는產業獎勵와地主小作人間親睦을圖하기目的하야去月二十九日에小作大會를開하얏는데集會人員數는千餘名에達한바順序에依하야午前十時에大倉米吉氏의開會辭와來賓側으로沃溝郡守徐丙周氏와群山警察署長의祝辭가잇슨後盛大한授賞式을擧行하얏는데當日小作人總數四百八十人中受賞者가多數하얏다더라(沃溝)

同胞의盛譽으로挽近各村에附設된小學校가十二個所오學生이二千餘名임으로諸般設備가不完全으로今回朝鮮內地의同胞에게幾分이라도同情을得코저車萬承、鄭恒模兩氏가各地를巡廻코저大釜山에來到하야靑年會幹事長李有石 總務黃紀秀兩氏를訪問하고東萊蔚山方面으로出發하얏는데數日後更히釜山에回還할豫定이라더라(釜山)

開城藥業組合總會

開城藥業組合第十三回定期總會를去月二十五日午後八時에當地新豊館에서開한後에組合長林炳鎬氏의開會辭로幹事金周永氏의決算報告를承認하야規約改定의件을議決하고役員을改選한바被選氏名은

組合長阿部章三 副長李文淳 幹事金周永 秦承源 評議員高基成 朴濟煥 禹學均 金文淵 咸明天 坂井新太郞(開城)

特異한美擧

全北茂朱郡茂朱面邑內里居金敬煥氏는一般貧民의生活狀態를見하고九百餘戶의春期戶稅를代納하야救濟하얏고同面內『너도리』에通行하는道路改修에 對하야 金二百圓을寄附하야目下改修工事에着手中이라는데一般民衆은氏의慈善과公益을無不稱頌이더라(茂朱)

仁川女校生旅行

仁川高等女學校職員生徒三十二名은來十四日에仁川을發하야新義州와平壤을見學하고十七日에歸仁한다더라(仁川)

道評議員改選

慶北尙州郡에서는去二十四日에本道評議員改選을行하야同二十六日에當地郡廳에서開票한結果鄭在興氏가最多點으로當選되얏다더라(尙州)

各地金組總會

▲寧邊金融組合에서는當地公立普通學校內에서第十四回定期總會를本月七日午前十二時에開催인바昔森理事의開會辭가有한後文書記讀讀으로大正十二年度決議事項을報告하엿스며出席한會員이六百餘名에達하며決議는如左하더라

一、出席者組合員六百三十八名內에決議權을委任한者九十三名
一、會議의事項
(가)大正拾二年度財產目錄貸借對照表、事業報告書、及剩餘金處分案의認件
(나)役員手當支給의件
(다)定款一部變更의件
(라)優良組合員表彰의件(寧邊)

▲長城金城組合定期總會는去二十日午後一時에長城郡廳會議室에서開催되얏는대總出席組合員數는四百八十五名이엿스며本組合長金肯鉉氏는全南에서二人中選拔되야日本視察의路에臨하얏슴으로中川理事가代理로式辭를告하고前期分貸借對照表及剩餘金處分案의通過를맛친後吉田直良宇津木眞平兩氏의本組合員中에조米調製者의放置機에適用할倉庫를建築할建議案을提出하얏스나出席員의反對派가多有함으로保留케하고其次에評議員一名을選擧하고組合長의褒賞이有하얏고(長城)

▲忠南瑞山郡泰安金融組合定期總會는去二十三日에開催하얏는대組合員五百餘名外來賓이多數參席한바組合長金圭恒氏의開會辭로順次에依하야事業經過에各報告를了한後剩餘金處分案役員改選其他重要事項을議決한後來賓中熱烈한祝辭와演說이有하얏고組合役員과靑年會後援으로素人演劇의無上한餘興이有하엿고(瑞山)

本報讀者慰安會

朝鮮劇界中柔星座運鎭劇金小浪一行이江景에來到함을期會하야本報讀者慰安會를開催하고當地大正座에서本月一日부터三日間連鎖劇을興行하는바本報讀者割引券을持來한人士에限하야는半割引이라더라(江景)

橫川面勞農總會

慶南河東郡橫川面勞農會에서는去四月十三日에定期總會를開催하얏는데南鮮勞農同盟에서決議된事項을實行하기로決議한後任員選擧는如左하더라

庶務部南相哲 尹炳斗 金承鐸 經理部朴滂燮 小作部朴文洪 朴文甲 金道錫外七人 敎育部金承錄 勞働部孫南龍 鄭成五諸氏더라(河東)

仁川客組表彰

仁川客主組合에서는定規에依하야去三十日定期總會에서(一年中)穀物取扱石數多數로左記諸氏가表彰되야銀盃一組式受賞되엿다더라

李仲太 金奎晃 朴道行 金鑑泰 河相勳(仁川)

儒林聯合總會

去月二十五日에平壤明倫堂에서平南各郡儒林會代表가多數히出席하야現今當地에잇는大成學舘을高等普通學校로變更하야一新히擴張하기로決議하얏는데各郡에잇는儒林會財產을綜合하기爲하야本會에서不日間出張한다더라(平壤)

崔氏의公益

忠南天安郡歡城面九星里에本籍을두고忠北鎭川邑內里에現住하는崔今爲氏는當地普校에每年卒業時期와運動會마다援助가不少하얏고今般에校室增築에對하야基地百二十坪百餘圓價値를寄附하얏슴으로一般은氏의公益心을稱頌하더라(鎭川)

東中校特派員

北間島私立東興中學校는該地居住

謹告

本支局記者金鳳柱尹善重李忠鎬三氏는事情에依하야辭任하고韓泰善尹瑋吳翊鍾閔諸氏를記者로更選하얏사오니諸位照亮爲要

朝鮮日報順天支局

本支局에서黃潤明氏를記者로選定하얏사오니諸位照亮爲要

朝鮮日報永興支局

本支局에서石柄鍊李光年兩氏를記者로選定하야業務擴張하오니諸位照亮하시압

朝鮮日報頭道溝支局

祝朝鮮日報社醴泉支局創立一週年紀念

醴泉郡廳 金秉泰 李敦英 荒木吉 中平一惠 後[illegible]元 尹政熙 金敬容

醴泉學校評議員 金碩熙

醴泉私設大昌學院 職員一同

醴泉共益組合 職員一同

醴泉醫生組合長 崔榮健

醴泉郡上里面 鳴鳳寺

醴泉郡上里面 私設鳳鳴學院 職員一同

醴泉邑內 米穀商 李子軒 同 張月午 同 李鍾寧 同 金洪壽

醴泉邑內 綢緞布木商 金水玉

醴泉邑 海陸物產委托販賣 曹成玉

大邱穀物株式會社 醴泉出張所 姜琪熙

醴泉永盛精米所 黃永周

醴泉邑內 實業家 黃永瓚

醴泉邑內 張孝根

同 鄭寅鶴

同 黃永康

同興理髮舘主 金益圭

同 穀物貿易商 朴雲洙

同 朴尼奉

醴泉邑內 田內鶴男

同 穀物商 姜正熙

同 金相起

同 綢緞布木商 李仁達

同 柳澈佑

醴川郡柳川面事務所 職員一同

醴泉郡龍宮面事務所 職員一同

龍宮公立普通學校 職員一同

同郡開浦面 共益精米所 李泰鎬

龍宮市場 金泉電氣工所 李在容

聞慶郡山北面公立普通學校 校長 李相夏

醴泉郡龍宮市場 日新堂藥房 醫生 梁德洙 振替京城一〇六七番

聞慶郡山北面 面長 蔡匡錫

同郡同面大下里 黃正漢 黃睦淵

同郡南面 金龍寺地方學林 職員一同

同郡同面金龍寺 書記 張輪奎

同郡同面 大乘寺事務所 職員一同

同郡山陽面 面長 柳泰亨

醴泉郡柳川面花枝洞 泰昌醫院 李圭柄

醴泉郡龍門面 公立普通學校 職員一同

同郡同面上金谷 李鍾奎

同所 權明遠

同所 蠶種商 梁鍾薰

同所 黃敦世 朴勝益

同 龍門駐在所 金淵錫

龍門面上金谷洞 權鳳洙

龍門寺事務所 職員一同

醴泉面淸福洞 崔秉杜

普門面事務所 職員一同

同郡豐山面事務所 職員一同

安東郡豐北面事務所 會計員 南相鎬

同郡豐西面素山洞 金鳳顯 金周德 權永

同郡豐北面五美洞 金在淵

同所 五陵學術講習會

醴泉郡虎鳴面浯川洞 崔致文

同郡甘泉面德栗洞 張成允

甘泉面事務所 職員一同

知保公立普通學校 職員一同

同面市場 廣昌醫院長 朴昌根

知保面事務所 職員一同

同面麻田里 洪鍾九

同所日鮮雜貨商 主 金永培

醴泉郡新平面德峰洞 紳士 柳東浩

醴泉郡普門面馬村洞 李用元 尹濟[illegible] 金[illegible] 田[illegible]

知保面麻田市場 日鮮雜貨商 伊藤[illegible]

醴泉郡豐壤面豐新洞三七〇番地 鄭丸謨

同所三二六番地 鄭準謨

同郡上里面駐在所 韓午成

同郡下里面事務所 職員一同

同面愚谷洞 養英義塾敎員一同

龍門面上金谷洞 金台鎭

齋藤自動車 醴泉停留所 崔琹

醴泉 佛教唯一學院

醴泉邑內 穀物貿易商 官鹽販賣 姜載熙

五月二日(金曜日)부터三日間
米國필르나시요날會社
實寫 牧童의競技 全一卷
獨逸에메르카映畵

米國라스키會社
人情活劇 死의筏 全七卷
오ー드세윤ー氏 아우든에게데너세르孃 共演
早川雪洲氏 마카레ー스트무미스孃 主演 助演

米國싸데ー支社
名女優펄화이트孃猛演
悲劇 갑주어둔眞珠 全五卷

連續軍事活劇 陸軍의ー쌔루 全十五篇三十卷
第一篇賣國奴 第二篇無期徒刑
●豫告 五月中旬上映
米國大페ー스會社超特作品
메ー리에ー카ー夫人主演

大悲劇 오ー버듸힐 全十一卷
原名丘을越하야

日活特作
優美舘
電話光化門三九五番

當四月三十日(水曜)부터四間日
松竹날
文藝名篇特別大公開
米國산후도社特作品
快漢비도모리손氏大力演
野球大로멘쓰
學窓戀話 猛球無敵 全五卷
米國호아쓰도나쇼날社大作品
名優아니다스치와도빌主演
文藝 名譽의問題 全七卷
獨逸데도로社空前의大作品
猛優하터예루氏大力演
連續探偵 無頭騎手 全二十篇四十卷中 第一、第二、第五卷上場
松竹特約
團成社
電話光化門九五九